No 8706 Shanghai Friday October 26 1928. THE EASTERN TIMES Published every morning including Sundays

時報

中華民國十七年
十月念六日 星期五
舊歷戊辰年九月十四日
今天二張售大洋三分
第八千七百〇六號

本報價目 [illegible] 月二元九角 六個月五元七角 九個月八元四角 全年十一元 南洋歐美一個月二元 三個月五元八角 六個月十一元四角 九個月十六元八角 全年念二元 郵費先惠郵票九五折

廣告刊例 「封面及評前」二行起碼每日每行一元四角「圖畫時報」每英方寸每次一元五角地位須於三天前預定「新聞欄內」每日每行四角五分「普通地位」三十字起碼每日每字一分二釐「彩色廣告」加一色手續費十元二色四十元三色九十元四色二百六十元地位格外 [illegible] 預向本館廣告部接洽

本館總帳部設於上海浙江路二十五號（小花園首）電話中央六一二〇四 營業部設於山東路A字六號 電話中央六一二〇一 電報掛號二五一四 ▲中華郵政特准掛號立券 按照總包特別辦法寄遞之報

商務印書館新出版物

物理學原理及其應用
一冊 定價二元 郵費七分半

郭察理 謝玉銘合著 于樹樟譯 此書爲本館出版「英文物理學原理及其應用」之譯本。打破向來聲光電力之分科編制，而着眼於物理學與日常生活有關之問題。分爲運輸及交通、水之供給及水力、天氣之適應、眼之補助、音樂及遊戲等五編。所取實景，均以吾國爲主。敍述方法，則由學生業所習知之事實着手，利用物理學之定律以解釋人生之狀況，而非以人生之狀況以解釋物理學。

新智識叢書 科學叢談
一冊 定價八角 郵費二分半

尤佳章譯 是書爲美國科學名家斯洛孫 (E. E. Slosson) 博士最近精心結構之作。以小說體的文筆，寫現代科學界的新發明，形形色色，極自然科學之大觀。文字流暢，取材新穎，實爲一般讀者增進科學常識的一部好書。蔡子民吳稚暉兩先生作序，頗加推重。

新智識叢書 蘭氏科學常談 續編
一冊 定價六角五分 郵費二分半

英國蘭克司得著 伍周甫譯 本編包含談話二十七則，其體例與前編相同。但此中有幾則較長的文字，和許多有價值的插圖，樂趣更覺濃厚。

新智識叢書 海濱生物
一冊 定價四角 郵費一分

周則岳譯 本書所述之海濱生物有海藻、海綿、海蜘蛛及腔腸類、輭皮類、蠕蟲類、甲殼類、魚類各種生物的形態和生活。

平行線論
一冊 定價三角 郵費一分

齊汝璜譯 自俄人羅巴曲斯奇 (Lobachabski) 首先不承認歐氏幾何之平行線公理而創立所謂虛幻幾何以來，算學家紛起作相同之研究，於是燦然成爲非歐幾何之一科；而近世相對論之成功，非歐幾何亦與有力焉。本書即羅氏發表其研究所得而刊行之著作，乃算學史上之名著也。全書共分三十七節，關於平行線、平面三角形、球面三角形、無窮遠點及點等等，皆有簡明之論解。凡算學家、物理家、史學家均應一讀。

新時代史地叢書 中日外交史
一冊 定價五角 郵費二分半

陳博文編 中日外交，不僅關於我國自身之現在及將來，而且影響於遠東及世界之全局。然欲研究此問題，非先明瞭我國已經失敗的事實不可。是書之作，蓋即鑒於國人急切的需要而着筆。共分四章：(一)元明以前之中日外交，(二)清代之中日外交，(三)五四以前之中日外交，(四)五四以後之中日外交。章各分節，概以客觀的態度敍述過去之事實，略古詳今，有條不紊。凡我國民亟宜人手一編，以資熟記。

新時代史地叢書 實業革命史
一冊 定價五角 郵費二分半

林子英編 本書計分九章，前四章述實業革命之背景，次四章述實業革命之概況，末一章述實業革命之影響。讀之可知英、美、德、法、俄、日及其他各國經濟進步之由來。際此建設時期，民生急須改良，實業急待發展，此書足資借鑑。

馬來鴻雪錄
上冊 定價六角 郵費二分半

黃強著 著者曾三渡南洋，書中所有材料皆經精確之調查，舉凡自然之情形，人生之狀況，大至政治組織，小至飲食服御，均有翔實之記載。本冊共八十節，編次亦有條不紊。至於文字生動，插圖豐多，猶其餘事。誠留心南洋問題者之最良參考書也。

少年史地叢書 新西蘭一瞥
一冊 定價三角五分 郵費一分

P. A. Vaile 原著 俞松笠譯 本書的作者是生長於新西蘭的英吉利人，所以他對於那裏的人情、風俗、物產、風景，說來歷歷如繪。作者又是一個遊歷家，他曾環遊地球好幾次，以爲新西蘭是世界上第一個好地方。

少年史地叢書 威爾遜
一冊 定價三角五分 郵費一分

俞　定編 美國威爾遜首倡民族自決，以謀世界之和平，其所主張之國際聯盟，亦告成立，爲現代史上一大人物。此書敍述威氏之生平，頗爲詳備。少年讀之，不但可知威氏之事蹟，且足助人格之修養。

兒童史地叢書 人類的交通
一冊 定價四角五分 郵費二分半

J. F. Chamberlain 原著 陳錦英譯 本書由最舊的人力車船，至最新的汽車、飛船、電報、電話，分別的敍述。兒童讀之，不但完全知道交通的狀況和方法，很可得着許多地理上的知識。

★ ★ ★

- 少年文學叢書乙種 平山鋪 一冊 定價八分 郵費一分
- 又 財迷 一冊 定價八分 郵費一分
- 兒童文學叢書 兒童小說 第十至十六冊 定價各五分 郵費各一分
- 兒童理科叢書 玻璃 一冊 定價一五分 郵費一分
- 又 陶器與瓷器 一冊 定價一五分 郵費一分
- 又 石灰與水泥 一冊 定價一五分 郵費一分
- 又 蠶與絲 一冊 定價一五分 郵費一分
- 平民小說 女兒國 二冊 定價各五分 郵費各一分
- 又 一飯恩 一冊 定價一五分 郵費一分
- 又 取成都 四冊 定價各五分 郵費各一分
- 注音字母練習本 一冊 定價一八分 郵費一分

英語活用讀本
Living English, Book IV
第四冊 定價八角 郵費二分半

L. Faucett 編 本冊共分成語、雜題、註音、文法、詩選、繙譯、默讀、尺牘、簡易科學、短劇、溫習及表演十二類。凡足引起興味，灌輸學問之資料，無美不收。編制生動，易學易教。

莎氏樂府易解 舌戰姻緣
The Beginners' Shakespeare: Much Ado About Nothing
一冊 定價二元 郵費五分

K. F. Hill 註 本書係莎氏樂府易解叢書之一，故其編法悉與已出版之該撒大將相同。全劇譯成現代通行英文，與原文對照，編前並有長篇序文。初讀莎氏樂府者，當由此書入手。

註譯 司高脫潘墅美人
The Fair Maid of Perth
一冊 定價一元五角 郵費五分

潘墅美人係英國文豪司高脫的傑作，內敍一三九〇至一四〇六年蘇格蘭王羅培德第三及其太子羅斯山之本事。潘墅之軍器匠斯密士，以其補充戰士，爲書中之主人翁；其愛人加索林（即潘墅美人）以其欲救太子生命，爲女主人翁。作者善運神靈之筆，故寫景敍情，俱有生色。本版由清華大學漢拉特 (A. L. Pollard) 先生編註，可作高中及大學之英文教本。

社會科學名著選讀叢書 歷史研究法
Introduction to the Study of History
一冊 定價五角 郵費一分

何炳松選述 此書爲法國郎格羅亞與瑟諾波 (V. Langlois & Seignobos) 二人所著，由英人柏利 (G. C. Berry) 譯成英文。凡關於史料搜羅、版本考證、知人論世、訓詁之學、考異之功、屬詞之道、文史之辨等，莫不加以深切著明之討論。茲爲介紹西洋名著於吾國史學界起見，特將原書删繁就簡，錄存正文十章。首尾完具，綱舉目張，絕無割裂破碎之弊。書中學術名詞及可以意會不可言傳之字句，均以淺顯之中文註釋之。書首並冠以譯者中文導言一篇，頗能將史學性質及中外史學之異同，加以說明，足資一般研究史法者之參考。

(17:6)下

江灣賽馬

陽歷十月廿七號即陰歷九月十五日（星期六）本會舉行第一百四十七期賽馬准下午一點鐘起 賽共十次 會員搭彩每頭票自一號至五百號 可向靜安寺路一四五號辦事處預定 特此公告

萬國體育會謹啓

查禁「不平等條約與中國」

中國國民黨上海特別市黨務指導委員會指字通告

查近日本市發見有所謂海官傳部印行之「不平等條約與中國」一書措詞反動荒謬 [illegible] 帝國主義走狗反革命之徒故作此怪誕之論以圖誘惑聽聞破壞革命 [illegible] 各派員分別嚴密查禁外希全國民衆一致注意勿爲此種反動刊物所麻醉如有人散發此項反動刊物時希隨時報告 [illegible] 上海特別市黨部宣傳部 [illegible] 此通告

第十五號 爲通告事案查前四區黨員汪醒吾早經本會呈准中委員會第十次會議議決登記無效在案乃近查該汪醒吾仍以黨員名義在外活動殊屬可惡爰經本會第四十九次常會議決登報通告汪醒吾登記無效嗣後該汪醒吾如有在外招搖情事概予嚴行分辦在案用特錄案通告 中華民國十七年十月念一日

名畫外集

- 柯九思畫竹譜 一冊 七角
- 黃子久秋山無盡圖卷 一冊 五角
- 趙孟頫書枯樹賦大冊 一冊 六角
- 徐青藤墨筆花卉冊 一冊 九角
- 御賜竹譜山房王孟端畫卷 一冊 一元二角
- 石田先生平生第一放宋元各家冊 一冊 一元八角
- 沈石田東筆山水冊 一冊 一元二角
- 仇十洲移居圖 一冊 七角
- 項孔彰人物山水冊 一冊 六角
- 董香光山水小品 一冊 [illegible]
- 董文敏山水無上妙品 一冊 [illegible]
- 董思翁山水冊 一冊 八角
- 張君度倣宋元諸家冊 一冊 八角
- 明方之四妙圖 一冊 八角
- 藍田叔山水冊 一冊 一元五角
- 石濤山水冊 一冊 八角
- 大滌子關竹畫 一冊 一元
- 大滌子山水 一冊 一元

有正書局 四馬路望平街 [illegible]

猛虎商標

治咳聖藥（墨）

醫書云「肺如鐘。動則鳴。」此言人之傷風逆氣。沖入肺部咳嗽之由來也。咳嗽不治。久則成癆。其爲害誠非淺鮮。虎標八卦丹爲治咳之聖藥。請嘗試之。方知余言之不謬也。此丹並主治下列各症。

虎標八卦丹主治

嵐瘴痧症　感冒風寒　頭痛眩暈　胸膈飽滯
寒熱交作　猝然昏倒　中風中痰　一切咳嗽
時行疫毒　傷寒中暑　霍亂吐瀉　心氣腹痛
跌打刀傷　手足腫痛　無名腫毒　遠年脚疤

總發行上海虎標永安堂

北四川路八十九號　電話（北）二七三六

南市代理　新開河林大森

各大商店藥店及煙紙店均有出售

中國國民黨中央執行委員會徵求黨歌歌譜啓事

茲經中央決議用十三年總理對軍官學校訓詞爲中國國民黨黨歌除延聘專家組織委員會負責研究審查歌譜之責外特再登報徵求完善歌譜以備採用務望海內音樂大家踴躍寄稿所有辦法開列於後㈠歌詞用十三年總理對軍官學校訓詞其全文如左 三民主義，吾黨所宗，以建民國，以進大同，咨爾多士，爲民前鋒，夙夜匪懈，主義是從，矢勤矢勇，必信必忠，一心一德，貫澈始終 ㈡應徵歌譜須用五線正譜繕寫清楚㈢應徵歌譜經審查當選者給獎金二千元㈣收稿期限截至十月二十四日止㈤收稿地點南京丁家橋中央執行委員會秘書處

中華民國十七年十月九日

4363

敬告各出品家

本會準於十一月一日在南市國貨路（新普育堂原址）開幕關於來賓安全問題已由上海特別市市政府公安局擔負完全責任沿途加派長警特別注意在會場內設置場務警察常川照料並另請憲兵不時巡察佈置周全可保無虞至於送會陳列物品會內均有專員負責保管閉幕後由會負責交還其有特別貴重之物儘可由出品人派人駐會照料以昭鄭重用特佈告即希 公鑒

工商部中華國貨展覽會主席委員 虞洽卿 張定璠 趙錫恩 謹啓

定二十六日回滬，來週再到寧，爾時當可決定一 [illegible] 由東路入府大禮堂集 [illegible] 論會 [illegible] 情形，請核示案，決議自由認股，⑧中 [illegible]

工商部中華國貨展覽會籌備委員會啓事

敬啓者本會籌備以來倏經數月徵集出品已承各省政府之贊助布置陳列將由革創而完成惟以此次之集會爲空前之創舉 各方友好 遠近親朋或枉駕以紓尊或薦賢而賜牘 盛情匡助感佩至深乃以任務早經分配經費復感竭蹶雖延攬之有心實安置之無法惟希 鑒原免勞跋涉耑此布意並鳴歉忱

令

[illegible]國民政府行政院內政部長、王正廷爲國民政府行政院外交部長、馮玉祥爲國民政府行政院軍政部長、宋子文爲國民政府行政院財政部長、王伯羣爲國民政府行政院交通部長、孫科爲國民政府行政院鐵道部長、孔祥熙爲國民政府行政院工商部長、易培基爲國民政府行政院農礦部長、蔣夢麟爲國民政府行政院教育部長、薛篤弼爲國民政府行政院衛生部長、此令、任命吳思豫·張希騫·黃惠龍·熊秉坤·爲國民政府參軍、此令、任命吳思豫兼國民政府參[illegible]總務局局長 張希騫兼國民政府參軍處典禮局局長、此令、任命[illegible]·周仲良·許靜芝·王灝瀅·高凌百·饒昌照·黎承福·劉民畏·楊文蔚·朱文中·爲國民政府秘書、此令、任命楊熙績兼國民政府文官處文書局局長 周仲良兼國民政府文官處印鑄局局長、此令、特派許世英爲振欵委員會主席、此令、趙戴文業經任命爲內政部次長、閻錫山未到任以前 並兼代理部務、此令、國民政府僑務委員會常務委員李烈鈞、呈請任命吳公義兼僑務委員會第一科主任、王志濱兼僑務委員會第二科主任、應照准、此令、國民政府僑務委員會常務委員李烈鈞、呈請任命熊理·梁道羣·爲僑務委員會秘書、應照准、此令、國民政府文官處長古應芬、呈請任命彭晟 陳新發、爲國民政府文官處文書局科長、張乃恭·盧啓聰·爲國民政府文官處印鑄局科長、均應照准、此令、安徽陸軍測量局局長陳盤、久未到差、陳盤應即免職、任命張璉爲安徽陸軍測量局局長、此令、國民政府軍事委員會參謀廳第九科科長張璉、另有任用、張璉應免本職、任命[illegible]爲國民政府軍事委員會參謀廳[illegible]科科長、此令、

行政院昨日成立 開第一次行政會議

◎二十五日午後二時、國府行政院長暨各部部長在國府大禮堂舉行宣誓就職典禮、到中央黨部監誓代表蔡元培、國府主席蔣中正、及胡漢民·戴季陶·張繼·陳果夫·林森·王寵惠·葉楚傖等六百餘人、蔣中正主席授印、行政院長譚延闓·外交部長王正廷·軍政部長馮玉祥·財政部長宋子文·農礦部長易培基·工商部長孔祥熙·交通部長王伯羣·教育部長蔣夢麟·鐵道部長孫科·衛生部長薛篤弼受印、同時宣誓、蔡元培代表中央訓詞後、蔣主席訓詞、次譚延闓答詞後散會、(南京二十五日電)

◎二十五日下午二時、行政院正副院長譚延闓馮玉祥及各部部長就職、除內政部長閻錫山未到外、餘均受印宣誓就職、蔡元培代表中央黨部訓詞、謂各院部長依據本黨預定行政之計劃、要有猷有爲有守、負責進行、以發揚黨國之光輝、國府主席蔣介石致詞、謂五院成立、爲開國以來之初步建設、中國舊有官箴爲清愼勤三字、中正請於清愼勤以外、再加以嚴速二字、要以嚴厲之態度、敏捷之手腕、施行良好政治、譚延闓答詞、同人才薄、勉任共難、茲承中央委員國府主席致訓、當努力奉行、禮成、即在國府開第一次行政院會議、譚延闓主席、通過中央銀行兌換券章程及中央銀行組織條例、各部次長、定於二十六日國務會議提出、通過後再行發政治會議決定、(南京二十五日下午十一時電)

◎國府行政院第一次會議、決定呂苾籌爲本院秘書長、並提請任命馬叙倫·吳留行·爲教育次長、連聲海·王靜爲農礦次長、張壽鏞爲財政次長、陳方之爲衛生次長、提二十六日國務會議請決、(南京二十五日電)

中央常務會議 通過防止共黨辦法 修正中央政會條例

◎二十五日中央第一百七十九次常務會議、出席譚延闓·蔣介石·胡漢民·孫科·戴季陶·列席者陳肇英·郭春濤·繆斌·李濟深·蔡元培·王寵惠·古應芬·陳果夫·何應欽·葉楚傖·主席胡漢民、討論事項、㈠關於第三次全國代表大會案、決議全國代表大會之代表、依第一次全國代表大會例、由省市黨部選出全額之半、中央指定全額之半、選舉法另定之、二、未辦完登記未正式成立之省特別市黨部之全國代表大會之代表、由中央指定之、三、海外各總支部及國內各特別黨部、亦合用以上第一第二兩項辦法、其名額另定之、㈡關於登記案、決議一、登記截止期爲十七年十二月底、二、舊同盟會、中華革命黨、及登記於中國國民黨成立至民國十二年改組時之同志、得合用特種登記表、有眞實之證明、即承認其黨籍、特種登記表另定之、㈢關於下層黨部工作、以地方自治爲原則、擬定下列之綱領、下層工作綱領、一、集中人才、二、集中工作、三、實行建設、至第一第二第三項均努力地方自治、而地方自治、分一、識字運動、發展平民教育、二、造林運動、開發荒地、三、造路運動、發展交通、四、合作運動、發展平民經濟、五、保甲運動、安定地方秩序、六、衛生運動、發展國民體育、中央根據上述綱領、設置識字運動、造林運動等設計委員會、別定各種計劃、並依此計劃訓練黨員、指導工作、考核成績、㈣關於防制共產黨案、決議採用各級連坐法、舉例如下、一·區分部有共產黨發現、而事前無報告者、即將該區分部解散、並查辦其執行委員及介紹人、二·某區黨部所轄有二個區分部以上發生前項情事者、將該區黨部解散、並查辦其執行委員、三·某縣黨部所轄有二個區黨部以上發生前項情事者、將該縣黨部解散另組、㈤陳委員果夫請辭民衆訓練委員會委員一職案、決議照准、㈥決議一·加派何應欽·胡漢民·李濟深·繆斌·爲民衆訓練委員會委員、二·改派戴季陶·何應欽·胡漢民·李濟深·繆斌·爲民衆訓練委員會常務委員、㈦譚委員延闓·胡委員漢民、提出中央執行委員會政治會議暫行條例草案、決議通過、(南京二十五日電)

中央政治會議條例

◎中央常務會議通過之中央執行委員會政治會議暫行條例如左、第一條、政治會議爲全國實行訓政之最高指導機關、對於中央執行委員會負其責任、第二條、中央執行委員監察委員爲政治會議當然委員、第三條、中央執行委員會得推定其他政治會議委員、其人數不得超過前條當然委員名額之半數、前項委員、須具有左列資格之一者、㈠爲黨服務十年以上、富有政治經驗者、㈡負黨國之重任、其地位在特任官以上者、第四條、國民政府委員、亦爲政治會議當然委員、第五條、政治會議討論及決議之事項、以左列者爲限、(甲)建國綱領、(乙)立法原則、(丙)施政方針、(丁)軍事大計、(戊)國民政府委任各院院長、副院長、及委員、各部部長、各委員會委員委員長、各省省政府委員主席、及廳長、各特別市市長、駐外大使特使公使、及特任特派官吏之人選、第六條、政治會議不直接發布命令及處理政務、第七條、政治會議由委員互推一人爲主席、第八條、候補中央執行委員、監察委員、得列席政治會議、第九條、政治會議委員、除有特別緊急重要事務、經本會議之許可、得派人代表列席報告外、平時不得派代表出席、第十條、政治會議之決議、直接交由國民政府執行、第十一條、政治會議之決議之決議、有提交國民政府及各院各軍事最高機關討論決議執行者、由各長官負責辦理、第十二條、政治會議設秘書長一人、秘書三人、辦事員若干人、由主席任命並指揮之、第十三條、政治會議議事規則另定之、(南京二十五日電)

中日交涉告一段落
各案大體已有解決 雙方請示下週簽定

◎中日交涉二十五日下午三時開議、山東交涉員崔士傑列席、關於修約及寧案漢案濟案、經雙方詳細討論、已有具體辦法、但雙方均須向本國政府請示、矢田定二十六日午返滬、下星期準可來京正式決定、(南京二十五日下午十一時電)

◎矢田總領事與王外長今日午後三時後開會議、至晚七時始已、聞已商妥濟案解決要綱如下、日本先撤退駐魯軍隊、惟要求担保日僑之將來安寧、雙方允賠償對方人民因濟案所受之生命財產損失、並將選派國際委員會查明雙方之負責者、中日舊約是否有效、雙方不能同意、大約將留而不論、而依據充分之平等原則商訂特約、寧案解決、照英美法辦法、國民政府將表示歉意、並賠償所受之損失、漢案損失甚微、解決殊不費事、矢田總領事與王外長將各以商妥之各款請本國政府核准、矢田定明日正午回滬、而於下星期來寧簽定所商妥之各款、(南京二十五日路透電)

◎本日午前國府外交部長舉行就任式、因之中日第九次會見、至午後三時舉行、結果將交涉結束、矢田明日將先歸滬、(南京二十五日電通電)

◎中日交涉、自十九日開始以來、已至九次、前後經數十時間、至本日第九次會見、已告一段落、午後六時半、王外長與矢田總領事連名發表聲明書如左、中日間之協議、對於通商條約問題·濟案·寧案·漢案、王外長與矢田總領事交換詳細意見、對於各個問題之具體解決方法、意見一致、決定報告雙方政府、以待訓令、矢田總領事定二十六日回滬、來週再到寧、爾時當可決定一切云云、矢田總領事語人云、交涉今已告一段落、交涉內容、尙未報告政府、當然不能發表、要之有誠意、乃有今日、明日擬回滬、稍一休息而後再來、我之仔肩亦於此已大減輕云云、(南京二十五日電通電)

◎山東交涉員崔士傑、二十五日赴日本領事館訪岡本領事、有重要會談、約經二小時始去、(南京二十五日電通電)

美意寧案不必賠償 對國府表示好意

◎中美寧案中、金陵大學損失三十萬、經美政府通知國府、不必賠償、義使亦通知中意寧案、意國應得之賠償額、亦不必給付、可移充慈善事業之費、藉對國府表示好意、(南京二十五日電)

美比尊重中國主權

◎美使館訊、美國對撤消領判權、將首先承認、因美國民衆要求政府先行承認、(北平二十五日電)

◎比利時政府聲明願與中國交涉改約及撤廢治外法權、承認關稅自主、(北平二十四日電通電)

荷使今日南下

◎荷使定二十六日夜赴京、向外部接洽、(北平電)

日東拓公司大借美債 已議妥將簽字

◎據確實消息、美國國民城公司代日本東方拓殖公司在紐約市場募債美金一千九百九十萬元之談判、業已告竣、其合同將於十一月十日簽字、聞該債款將以九十二價發行、利息五釐半、定三十年償還、按東方拓殖公司乃半官性質、成立於一九〇八年以資助日人在朝鮮與滿洲之事業爲主旨、(東京二十五日路透電)

白崇禧由津返平 陳銘樞等同行

◎白崇禧應閻錫山電召、二十五日午後二時、由津啓程來平、當晚可到、將會商各軍駐平津防地及善後各問題、(北平二十五日下午四時電)

◎白崇禧偕陳調元陳銘樞方振武等二十五日晚七時抵平、到站歡迎者甚衆、白下車後、在月台與新聞記者談話、㈠來平任務、爲向閻總司令報告津東作戰經過詳情及面商善後各問題、㈡在平約留二三星期將來本人極願率師回鄂、但仍未得中央命令、㈢第四集團軍點編已開始、李品仙刻在唐山主持、(北平二十五日下午九時電)

◎白崇禧今晚抵此、現信乃欲與閻錫山討論熱河問題、(北平二十五日路透電)

◎陳調元方振武今與白崇禧同車回平、(北平二十五日下午六時電)

◎白崇禧二十四日電滬賑災會、以北平市面蕭條、請辦冬賑、(北平二十五日下午四時電)

◎范熙績三十日結婚、請白崇禧證婚、(北平二十五日下午四時電)

蔡元培允任監院名義

◎監察院之最近消息、蔡元培允暫時兼任監察院長名義、請副院長陳果夫負責籌備、同時請中央物色繼任人選、至原有之審計院、在監察院未成立前、仍照舊行使職權、此項請求、已經二十五日常會通過、(南京二十五日電)

總部經理處長易人

◎劉紀文辭總部經理處長職照准、遺缺已委俞鳳鵬接充、(南京二十五日電)

中央愼重處理逆產

◎中央處理逆產委員會、以辦理各項逆產、第一步必須有詳明之統計、始易着手整理、故特通令各省市逆產委員會、限於最短期間、將現管理各項逆產之種類數目、及被沒收者之姓名與沒收之時間、一一具報、以憑辦理、該會爲愼重起見、將分派人員赴各省市實地調查、然後再定最適宜公正之處置方法、(南京二十五日電)

蘇省政府會議

◎蘇省政府第一百四十九次會議、出席委員茅祖權·張壽鏞·鈕永建·陳世璋·陳和銑、主席鈕永建、㈠核定省政府印務所籌備費預算案、決議印務所在鎮江設立、機件不宜買舊、目前設備、以必需者爲限、再行計劃發展、預算照案通過、㈡浙江省政府函、爲據總商會呈請轉咨開放蘇錫米禁、俾便採運而資接濟、可否准予通融弛禁之處、請查照核辦見復案、決議查案函復、㈢民政廳呈、爲泰興縣長電陳拿獲共匪張嘉善一名、訊供情形、據情轉呈請核示案、決議准予就地正法、㈣民政廳呈、爲擬訂各縣政府政務警察出差旅費規則並旅費表式請鑒核案、決議准予備案、㈤民政廳呈、爲遵令核復淮陰縣教育局請撥舊道尹公署房屋一案、請鑒核示遵案、決議暫准借用、㈥錢大鈞寒電、爲江陰營房失修、不堪駐兵、除飭申縣長趕速修理外、其修理工費、應請准作正式開支抵解案、決議函總司令部並復、㈦交際股主任余天義、呈報奉派參加國貨銀行募股辦法討論會經過情形、請核示案、決議自由認股、㈧中央大學函送增加設醫法科計劃書、及該科預算表、據情轉送請核定見復案、決議推茅祖權陳世璋陳和銑三委員審查計劃書、由陳委員和銑召集開會、(南京二十五日電)

蘇農政會議開幕
典業公會開評議會

◎江蘇農政會議、二十五日晨九時開幕、農礦廳長何玉書報告、農政會議、㈠要開放農民、㈡增加生產、戴傳賢代表中央黨部演講總理當日講求農事之經過、希望會議集中人才、集中工作、以利於農事之運動、葉楚傖報告江蘇農民銀行進行之困難、十一時散會、午後開議、(南京二十五日下午十一時電)

◎江蘇全省典業公會二十五日開秋季評議會、關於營業登記、決定依據首都辦法爲標準、(南京二十五日下午十一時電)

無錫塘頭全鎮被刦 北門外亦發生刦案

◎二十五日下午六時一刻、北門外竹場巷江蘇銀行突來四盜、由側門入至庫房、刦去鈔洋三千餘元、現洋四百元、盜逸未獲、(無錫二十五日下午十時電)

◎無錫北鄉與江陰交界之塘頭橋鎮、於二十四日下午七時、突來盜匪二三十人、各執盒子砲手槍、全鎮二三十家商店、均被搜刦、並開槍擊斃酒作司務一人、另有一婦亦受傷甚重、盜飽掠後逃逸未獲、(無錫二十五日下午十時電)

青州民團指揮被害

◎青州民團總指揮薛中仙、昨早偕團員五人、乘汽車入城、行至北門、突被人將五人完全擊斃、擊者或傳爲警隊、或云土匪、城內日兵警隊、頓時混亂、(濟南二十五日下午二時電)

濟南日兵又搜檢行人

◎昨日午後二時、土匪進城、與民團戰於東北兩門、駐車站日軍、已武裝入城、(濟南二十五日下午二時電)

◎昨日下午三時、武裝日軍三十餘人、在南門外大街堵截各街口搜檢行人、尤注意戴毡帽着長衫而分髮帶眼鏡者、至五時始散、原因不明、(濟南二十五日下午二時電)

武漢航空會積極進行

◎武漢民用航空、除李宗仁認股五萬元外、急募十萬、購允克式機二架、試航粵漢（漢口二十五日電）

◎武漢民用航空協進會、二十四日開第一次幹部會議、議決即招股十五萬、先辦漢宜漢襄兩支線、擬春節前開航、次續辦粵漢滬漢漢平三幹線、李宗仁已認股五萬、周星棠認五千（漢口二十五日電）

湘省共黨又有被捕
朱毛彭覓路逃竄

◎新化指委黃承逌・袁十繆・袁拔羣、長沙電話局主任會計曹炎麟、長沙市一小校長廖力疆、均以共案被捕、（長沙二十五日下午四時電）

◎朱德毛澤東有竄桂東象、意在入粵、閻仲儒師已會隊兼程追剿、並電省請飭湘贛友軍協助、（長沙二十五日下午四時電）

◎彭德懷前竄通城九宮山、闖三省會剿、又竄武寧、因贛軍堵截、復回九宮、並據武寧大陽山等處、鄂南清鄉司令已飭楊其昌師進勦、並分電湘贛請夾擊、（長沙二十四日電）

湘省解散兩團

◎清鄉第二團棄文科部、昨在老關解散、葉部舊隸程濟、（長沙二十五日下午四時電）

◎第三獨立師□克祥部第二團長桂馥、以違令縱共、何健令張其雄師長將桂馥所部解散、桂生死未明、（長沙二十四日下午四時電）

湘省實行兵工政策

◎市府籌備處實行兵工政策、請第二軍第六師派士兵若干、於下月一日行長沙環城馬路破土禮、（長沙二十四日下午四時電）

◎原十四軍將另編爲師或獨立旅、（長沙二十四日電）

◎清鄉署咨省政府、請速核定警衛團編制法、便飭改編、（長沙二十四日下午四時電）

粵鹽稅改收大洋

◎鹽稅定一十八日改收大洋（香港二十五日下午九時電）

◎滇代表李家保二十五日晨來港赴京、出席禁煙會議、並謁李宗仁、（香港二十五日下午九時電）

◎王應榆二十四日返省謁黃紹雄、（香港二十五日電）

三十七軍縮編

◎陳調元之三十七軍改編爲第一四師、陳任師長、有兼平津衛戍副司令之說、皖主席於朱紹良方鼎英二人中擇一繼任、下次中央政會可提出決定（南京二十五日下午十一時電）

◎陳調元電蘆台三十七軍、令將官佐兵士表送平、以便點編、陳派范熙績爲改編專員、留一師一旅、陳兼師長、范任旅長、范下月赴蘆台改編、（北平二十五日下午六時電）

◎吳忠信擬於日內召集陳調元・方振武・鄭俊彥等會議各軍團點編辦法、務在短期內編竣、（北平二十四日電）

徐海剿匪會議已畢

◎徐海剿匪會議、二十四日晚議畢、共決十案、二十五日晨各縣代表分別回縣、（徐州二十五日電）

◎蔣鼎文二十四日晚由京返徐、晤謁劉峙、商剿匪計劃、二十五日晨回海州防次、（徐州二十五日電）

廈門駁工罷工之調停

◎廈門駁船工因要求加薪、罷工已四日、輪船貨物不起卸、商民受困、司令部定二十五日召集勞資雙方調停、（廈門二十四日下午十時電）

◎司令部二十五日調停駁船罷工、勞資其始爭執甚烈、後由司令林國賡向工會聲言本人負責、儘一星期內解決□□條件、令駁工滿意、先行復工、夜間□十六日復工、計罷工五日、八輪貨□失十餘萬、（廈門二十五日十一時電）

各方彙聞

◎漢口和孚銀行停業、（漢口二十五日下午三時電）

◎二十六日黎元洪追悼會、何成濬代蔣致祭、閻錫山將親自致祭、（北平二十五日下午九時電）

◎熱河代表二十五日再赴行營請願電中央討湯玉麟（北平二十五日下午九時電）

◎朱綬光奉閻錫山命、回太原處理晉政、朱定二十六日啓行、（北平二十五日下午九時電）

◎南京公安局胡偉梅霖二員昨日抵平、即日開始挑選優秀警士二百名、赴京服務、（北平二十五日電）

◎半月來呈報歇業之商店五百餘家（北平二十五日電）

◎古物會報告調查安得思古物結果、爲有脊椎動物百分之九八、化石二分、（北平二十五日下午六時電）

◎坂西二十五日攜名貴古畫二十箱、離平回國、（北平二十五日下午六時電）

◎閻錫山派員今日訪王士珍、接洽辦冬賑事、（北平二十五日下午六時電）

◎駐日法國大使皮里氏、昨晚離平返任、（北平二十五日夜九電）

◎北平反日會定二十七日在市黨部開成立大會、（北平二十五日下午六時電）

◎政分會修理懷仁堂西面房屋爲張繼住所、（北平二十四日下午六時電）

◎北平市政府因市面蕭條、擬將市府各局縮小範圍、裁員減政、並合併附屬機關、以資節省、（北平二十四日下午七時電）

◎北平市政府令舒雙全爲處理逆產委員、設處開始處理逆產、（北平二十四日下午七時電）

◎英日西三使今日回拜商震（北平二十四日下午十一時電）

◎銅山縣指委會對陳調元販煙案、請中央撤職查辦、（徐州二十四日下午二時電）

◎黨軍政各機關定三十一日開聯席會議、討論建設、（徐州二十四日下午二時電）

◎軍委會派朱朗亭等來蚌、勘驗講武堂新總署、估價出售、（蚌埠二十四日下午十二時電）

◎天津英美煙公司工廠、爲當埠最大工業、現將停閉、其結果將有四千華人賦閒、因有特稅局新近成立、欲徵收入廠煙葉稅、該廠不允照繳、致有兩船煙葉被扣留、（天津二十五日路透電）

北平公債市況

◎二十五日公債市、九六前後場二六一、七長八一、六釐八四、成交一百三十萬（北平二十五日下午九時電）

要聞

對外交涉積極進行
數月來外交狀況
列國態度多改變

國民政府外交部長王正廷、對於各國之期滿商約、積極進行修訂、廢除一切不平等條約、並先行與各國解決懸案、數月以來、外交事務、至爲紛繁、與各國之交涉情形、各有不同、茲將調查所得、分述如下、

美國 中美間之親善、素較他國爲佳、凡辦理外交上之事務、亦較他國爲易、故中美寧案、早經解決、並承認我國關稅自主、最近更有無條件借五百萬金、助中國辦理工賑之表示、即與我國修約、並促起他國贊助我國廢除一切不平等條約、凡此種種、均可知其爲誠意之友善、頃據外交某友人云、駐華公使馬慕瑞、已奉該國政府之訓令、派參贊波爾金爲駐京代表、現已離平南下、修約初步之代表、即由波氏担任、現外部已準備一切云、

英國 中英間之寧案、亦已解決、刻正進行修改商約、及關稅自主問題、關於此兩問題、雖未表示贊同、但亦不堅持反對、蓋存觀望之態度、據最近外交上之消息、英使藍浦生、不日南下、專爲進行以上兩問題、而香港總督金文泰氏、更向輿論方面表示、現在中國政府已組織鞏固、列強應一反從前之態度、鼓吹承認國府、贊助中國關稅自主、可知英人之態度、已不復從前之强硬矣、

法國 中法寧案、中途雖感覺困難一次、但現已解決、刻正進行關稅及越南商約事件、惟法使瑪太爾現未在華、而我國主辦此案之吳凱聲、亦抱恙未痊、故進行尚須有待、此不過爲時間問題、於事實上無絲毫影響也、

德國 歐戰以後、德國與我國之外交、不似從前之景況、領事裁判權早已撤銷、而該國之旅華僑民、反覺較從前便利、盛稱我國保護之週到、與待遇之公平、現已派定全權代表華格氏常川駐京、已從事勘覓地址、建築使館、敦睦現象、非常之好、近更與中國訂互惠商約、承認我國關稅自主、至德國公使卜爾熙回國之任務、即爲報告中國政府一年來之設施、及使館南遷問題、預料卜氏返華後、必將遷駐南京、

日本 日本對華之態度、向與各國不同、田中長閣態度尤變、故雙方之交涉、亦較任何國家爲難、最近矢田雖奉該國政府命令、辦理中日一切懸案、而其對華政策、未稍變更、致進行殊感困難、據熟悉外交者云、日本欲以寧案與漢案濟案對消、數衍過去、且不即撤退侵魯之兵、而與中國交涉、可證明其無誠意也、關稅自主、仍在竭力阻撓、修改商約、則爲空談平等、不就事實磋商、總之日本雖然已成孤立之局勢、而其偏强仍不稍殺、以觀意德英美日之寧案、除日本外均已解決、即可見一斑矣

義國 中義間之寧案、業已解決、刻正由楊光注與凱聲、會同義國駐滬總領事、從事調查損失、不過吳氏之恙未愈、尚不能開始實行、關於修約一層、業由王外長與義使華雷、作非正式之討論、據聞修約之標準、即本德國先例、以互惠平等尊重雙方主權開議、俾今後通商、雙方得一新保障、由此觀之、亦頗順利、

葡國 葡使畢安琪來京雖甚早、因病滯滬多日、嗣見各國外交空氣、有急轉直下之勢、不得不勉强來京一行、但僅爲外交上之往還、對於修約事未有深切之討論、即行返滬轉澳、距正式談判尚遠、但葡使對人表示、已大有圓滿之段落、並電呈該國政府、俟得有訓令、即可正式談判、

捷克 捷克斯拉夫國、爲歐戰後之新建國家、與我國無若關係、前派全權代表倪慈都氏來京、與我國正式談判、向無邦交之國、第一次先訂通好條約、然後方可進行通商條約、此項新約草案、已由倪氏電呈該國政府、俟得該國國會之通過、即可正式換文簽字、草約內容、以互惠平等爲原則、決無束縛意義、

土耳其 土耳其爲最近勃興之國家、關於中土間之交涉、土政府亦表示好感、願以平等互惠互尊之精神、訂定今後通商條約、並已派駐日使館參贊福穆培爲駐華全權代表、與中國談判新條約、據外交界消息、福氏即將常川駐京、以利各項交涉之進行、

比國 中比修約、在兩月以前、即由比代辦紀佑穆氏來京、與王外長接洽數次、並有相當之結果、後以事匆匆返平致遲遲不能實行、現聞紀氏第二次再來、業經到滬、並一十五日來京、繼續商判、曾向人表示比國極端贊成中國關稅自主、廢除不平等條約及助長中國物質之建設云、

西班牙 西班牙條約事件、前曾由外交部長王正廷、於廢止中西舊約後、電促西國政府、遣派代表商洽、嗣接西政府來電表示贊同、並梅□訓令駐華公使嘎利德氏爲全權代表、與嘎氏已離平南下、中西修約交涉、日內即可開始、

其他各國 其他各國與我國交涉之現狀、可爲概括之紀載、古巴政府、並聲明派華爾來華、常川駐京、已正式承認國府、爲交涉全權代表、荷使歐登科、有電達外部、願來京一行、已向本國政府請示、一得復電、即行起程、駐華那威代辦歐勒、電該國駐滬總領、日由即南下觀光、並交換意見、暹邏政府、欲與我國修訂通商條約、刻正在醞釀中、丹麥政府亦有電致駐滬總領、全權負責與國府通好、亦將派員來京觀光、並交換意見云、外交部知各國使館不日即將南遷、刻正積極籌備外交警察教練所、又擬選派駐外大使公使、並派員觀察各小國云、西班牙至今竟無來牒、殊爲詫異、其他對德奧俄等國、則我國早已有自主之權也云云

贛省建築公路近訊

南昌通信、贛省自入訓政時期、即積極修築馬路、如南昌市各街巷馬路、早已興工修築、計先後竣工者、有中正路・民德路・（原名培德馬路、經朱主席改稱民德、）他如沿江馬路・環城馬路・及各大幹線、年內一律修建、明春即可完工、至對外屬、則由公路處負責、原定贛粵・贛皖・贛浙・贛閩・贛湘・贛鄂・六大幹線、已竣工者、亦有南蓮馬路、（由南昌至蓮塘、計三十里、）由贛浙贛閩等線之起點、）南豐馬路、（由南昌至豐城、計九十里、爲贛粵等線之起點、）再由豐城至樟樹鎮之馬路、年內亦可竣工、公路處現又爲各路及早興工之計、將各項條例、令發清江・新淦・吉水・吉安・峽江・進賢・東鄉・餘干・餘江・弋陽・鉛山・上饒・玉山・浮梁・鄱陽・都昌・蕪口等沿路各縣、準備一切、並限於文到十日內依據該處築路委員會組織條例、組織築路委員會、以便定期開工、並擇先將贛粵線之南吉段（即自南昌而豐城而樟樹而吉安者）贛皖線之湖景段（由湖口至景德鎮）同時開工云、（二十日）

鐵道部定期成立

鐵道部將於十一月一日成立、次長聞已內定連聲海吳鐵城、

大學院改部後
組織將變更

大學院經國民政府正式改教育部後、內部組織亦將變更、計分總務・秘書・編審・三處、及高等・普通・社會・三司、組織法草案、經已擬就、一俟國府通過、即公布、

大學院美展消息

大學院美術展覽會、自決定於十八年一月一日在南京舉行後、籌備會工作異常努力、尤以徵集組工作最繁、日前杭州日領事會接有該國訓令、飭其就近調查大學院美展情形、以爲將來出品之計劃、經該會秘書處派人前往接洽、結果日方答應立即電覆本國、務期下次中央美展在本國開完後、全部移於南京、參加大學院第一屆美展之盛會、

又該會以此次美展、有關美術界之光榮、[illegible]狀之形式大小[illegible]注意事項、登[illegible]刊[illegible]並設[illegible]辦法、俾資提倡、[illegible]則已在接洽中云

唐山英軍將撤退
白崇禧電國府報告

白崇禧二十二日電國府主席各院長云、昨接英公使藍普森爵士十月十八日來函、內開、此次貴軍戰況、如此順利、無任欽賀、台端週事顧及外僑安全、及戰事期內與英國文武各官往來接洽周備睦誼、尤所感佩、茲本公使轉向貴總指揮樂告、因貴軍戰事之結束、唐山及附近地方秩序恢復原狀、所有該處英國駐退、一俟所需各項備安、立即撤軍等因、查英國軍隊、自張褚由津東退時、即開抵唐山古冶、鄭護礦區、前據該軍護礦司令丹烈克面告準備撤退、茲復接英公使來函、益徵唐山古冶一帶英軍之撤退、爲期當不在遠、事關外交、合亟電聞、代乞垂察、

古城返照記（五二）（老漢）

時報特稿 不許轉載

一個人的名字、苦苦的要人家避諱、本是大可不必的事、況且爲了避諱、鬧得缺上缺下、左改右改、折脚的折脚、瞎眼的瞎眼、有甚麼好看。再說皇帝既自命永綿奕載、萬萬世傳之無窮、如果不是虛言、其勢必至無一字可用。連「老康熙」都成了廢物。然而無字可用一句話、又是皇帝說不出口的。如說避的字終歸有限、豈不又鬧成「幾世而絕」的不祥之兆了嗎？況且不但本字要避、連音義相仿的字樣都要避個一乾二淨、場中作文避詐字就要連帶著避宁避紵避佇。避活還須避恬。避甜。避淳又要避醇。差不多每一個字都帶著許多「聯帶辭職」的別樣字兒、更是漁陽三撾「不通！不通！又不通。」有一大半是希寵的佞臣、格外見好鬧出來的把戲。雍正時候、有個滿人做山西巡撫的、上了一個奏摺、把愼字鎮字都缺了一點、算是敬避御名（禛）相仿之字、不想雍正一見跳將起來說、朕那有這些名字、反用御批說他居心不敬。大罵一頓。雍正是個狠聰明人、極不以避諱爲然、爭奈自古以來就有這樣一個例、所以也就由著人們去避了。乾隆的脾氣恰與他父親相反。要人避寫他的名字、又不願把名字擺亮出來叫人家知道、王錫侯的話不錯、要人家避、總須寫列出來、旁人才曉這個字是應該避、不然、誰又能未卜先知、預先猜著皇帝老官的大名？

科場規條、本是把御名明白宣告士子、叫他們避諱的。經過王錫侯一案之後、一般場務大員可就爲難了。若是明白宣布、皇帝定要降罪、若不宣布、士子的文字難免用起皇帝的御名來。豈不罪上加罪。後來是劉墉想出一個圈圈之計。譬如說到乾隆的御名「弘曆」、只說論語「人能〇道」、書經「天之〇數在爾躬」。這兩個圈代表之字是要避的。說到嘉慶的名字「顒琰」、就說詩經上「〇〇卬卬」、書經上的「宏璧琬〇」。這幾個圈所代之字是要避的。好像是在那裏猜謎吊坎一般。把皇帝御名。都鬧成〇〇〇〇了。正是：「不是容顏生得好、蒼天何故亂加圈」。

第五章

（一）借著雙十雙慶的好日子 把「孔老夫子」細表一番

上回書不是說到大成至聖的孔老夫子了嗎。巧得狠、今年第一次空前的惟一的雙十國慶、正是夏曆的八月二十七日、他老先生誕辰、與惟一的國慶、合成一個「雙慶」。有人把孔廟裏左右牌坊上的「德配天地」「道冠古今」的「德配」兩字摘了下來、又把verb 的「配」字改作 noun「配」字、算是中華民國的一位「德配」、應合「雙慶」的美景良辰、可算得無巧不成書了。又恰值本月二日首都國民政府議決孔子誕辰爲紀念日、這個議決案、眞能合於多數心理、做書的就打算把他老先生眞正的價值確不可沒的功勞說說、再把近幾百年來尊孔的事蹟寫他一寫、也算古城返照裏應有的一點印象、也算雙十雙慶日歡祝的餘聲。

孔老夫子在二千餘年的歷史上、受盡了香花供奉、從皇帝直到庶民、那個不低頭下拜、他的眞正價值、且不暇細說、不過我們可以說他的宗旨是一貫的、他的手段步驟是隨著時代而進步的。最近工商部長孔祥熙的請保孔林的提案裏有幾句話、說的眞不錯、他道：「孔子生當周末、本悲天憫人之旨、宏救世覺人之願、子然以一身肩道統之大任、

中日交涉與關稅自主
中日爭執已歸納至幾項要點
關稅自主正與各國接洽中
—王正廷之報告—

中央社云、二十四日午後三時、王正廷外長對記者略謂、此次矢田來京、連日均開談判、大致就緒、尚有二三焦點、迄未決定、現擬請示政府、大約對日寧案漢案、皆無甚困難、濟案自較複雜、本人總此三案、與日方承認修約之換文同時解決、且中日條約業已期滿、其修約情形、係與中意相等、以視中法中美中英之未滿期者、當更進一步也、本人日來與矢田談判情況頗佳、但完全解決、似稍有待、雖所爭執、均已歸納至幾項要點、然爲此要點之相持、或日內立告解決、或稍延乃能解決、實難預斷、譬如本人爲一醫士、而此案件爲一病症、本人固認此病有診治之可能、而亦不敢斷其必可就瘳、且本人處事向不草率急切、非達相當時日、決不漫求速效也、此外本人曾接比代辦計侯璧來電、謂定二十五日早由滬抵京、本人擬於本日下午核閱部中公牘、二十五日早當與矢田續開談判、同日下午、即與比代辦接洽中比修約事件、語至此、記者叩以關稅自主問題、最近之趨勢如何、王氏答謂、關稅自主一事、曩在關稅會議原已通過、旋因過渡辦法未及議妥、而國際局面又變、以致會議本身、從而中止、故未簽字、本人以爲此事根本上無開會議之必要、蓋此係本國主權、猶吾家中之事、不勞外人置議、刻下外部正在分途與各國接洽、較爲便當、試爲屈指計之、舊約未滿期諸國、如美國本已贊成關稅自主、英法亦已有所商洽、不久可有佳音、荷蘭挪威瑞士均已來牒承認改訂、隨時皆可進行、至若比丹意葡四國、則悉已滿期、毫無問題、中日雖滿、而日尚持異議、已在討論中、獨

軍事各部定期成立
軍委會開結束會議

軍事委員會二十四日下午三時、舉行會議、到蔣中正、譚延闓、馮玉祥、李濟深、何應欽、張治中、賀國光、李鐸等、由蔣中正主席、討論軍委會結束事宜、當經議決下列各項、㈠關於辦公地址、參謀部仍設原軍事委員會內、軍政部設三牌樓江蘇水陸公安隊總部內、訓練總監部設三元巷總司令部、㈡參謀部、軍政部、訓練總監部、成立日期、均定下月一日、㈢各部署組織條例及編制、尚須再行審查、內中軍政部組織、原擬有兵工研究委員會、馮玉祥提議改爲兵工署、以與陸軍海軍軍需航空四署並列、共爲軍政部之五署、以歸劃一、尚未決定、會散之後、並約定二十五日上午再在何應欽宅開會、討論軍委會原有職員之分配、及新設各部服務辦法、

總理誕辰紀念標語
中央宣傳部所製定

中央宣傳部製定總理誕辰紀念標語、通令各省市各級黨部遵用、㈠總理誕辰是中華民族獨立自由的曙光開始放射的一日、㈡總理誕生是人類得救的無上福音、㈢我們要努力實現訓政工作、才配紀念總理誕辰、㈣我們要恪遵三民主義、完成五權政治、才配慶祝總理誕辰、㈤此次紀念總理誕辰、要努力於法制的創設、積弊的掃除、確立統一完固的政府、㈥此次紀念總理誕辰、要廢除不平等條約、謀國際的平等、㈦此次紀念總理誕辰、要厲行綏靖地方、促進地方自治、訓練民衆行使直接民權、㈧此次紀念總理誕辰、要發展國營實業、獎勵生產、爲人民謀衣食住行的滿足、㈨擁護總理精神所寄託爲民族爲人類能犧牲能創造的中國國民黨、㈩擁護能依照總理主義政綱政策爲民族謀生存爲國民謀福利的國民政府、(十一)慶祝總理誕辰、要完成總理遺志、(十二)總理精神萬歲、(十三)中國國民黨萬歲、(十四)中華民國萬歲、

財部呈報結束禁煙局情形
皖北尚未結束

國民政府前據禁煙委員會呈請通令各省結束禁煙局等情、當令財政部速將各地禁煙局所、一律限期結束、以防流弊、茲據該部宋部長已將辦理結束情形、於日前呈報國府、略謂蘇浙禁煙事務、前以該兩省積極禁絕、即經令該局先行結束、嗣奉鈞令飭發禁煙委員會及全國禁煙會議組織條例、又經通令各省禁煙局、限七月底一律截止、

統歸各省政府接辦、並由職部先後呈報鈞府祭核

請第六師與第三師部隊合力兜勦外、又派第四科

略請該兩匪已率來三千餘人、離開井岡山老巢、

簽字之人員

該約於本月十六日在奉簽字

省備業理事局分令海寧縣政府黨部、溆浦縣理事

審會報告辦理、十二調防地點伍[illegible]調防日期

統歸各省政府接辦、並由職部先後呈報鈞府察核在案、現在各處禁煙局均經遵照辦理、一律結束、惟皖北處驗查煙苗事宜、前此經手未完事件尚多、或因款未繳解清楚、或以控案查辦未竟、且間有與安徽省政府相涉者、部長誠恐結束緩延、轉礙施行厲禁、當經商准安徽省政府會同特派前駐蚌監督禁煙檢查員袁勵宸、就近督促辦理上項事件、責成迅速清理、務期依限辦理完竣、以副鈞府清除□害至意、

國府文官處之委令

國民政府文官處、昨發表大批委任令、茲錄如下、委任曾省三・田昌齡・張殿春・黎□民・吳沼普・王文讓・張耀德・賈舜華・何倫方・黃霖・王晨帆・劉毅夫・爲國民政府文官處文書局科員、此令、謝慶琛・鄒儁・王大宣・麥□・□壽民・劉雲逵・爲國民政府文官處印鑄局科員、此令、徐燒章・陳仲瑞・胡建勳・唐中甫・沈叔寶・許渥馨・黃同九・張占鰲・楊立生・吳□・□□・爲國民政府文官處文書局一等書記官、此令、朱嘉儒・王大作・□棠・郭嘉泉・俞寶石・姚東如・江蓮雅・鍾世銘・姚□數・□□・爲國民政府文官處文書局二等書記官、此令、朱駿章・楊□駿・盧□・吳大遒・爲國民政府文官處文書局二等書記官、此令 唐臣時爲國民政府文官處文書局一等書記官、此令、干振羽・舒光典・爲國民政府文官處文書局三等書記官、此令、劉執鐘爲國民政府文官處文書局三等書記官、此令、張世榮・耿蓮銳・田昌寧・爲國民政府文官處印鑄局一等書記官、此令、殷震□・顧尚哉・蔣仟之・馮鍵・田鶴・魏寶秋・爲國民政府文官處印鑄局二等書記官、此令、賀漢千・□第・沈召棠・黃瑞德・譚□之・□□□・□□□・爲□□□□□□□□□□三等書記官、此令、

旅京溧人請剿會匪

省府已派員查勘、軍會令六師嚴剿 獲匪又槍決五名、善後計劃之籌議

京訊、溧陽縣共匪勾結刀匪、於二十日、攻陷溧城、縱囚燒殺、搶掠毀署、民衆死傷甚夥、該縣旅京同鄉開緊急會議、討論營救處置辦法、並全體向軍政當局、請願派兵往剿、並請調查實況、確定善後辦法、俾資救濟、茲覓得溧陽旅京同鄉會能災請願代表請願原文於下、爲請願事、竊溧陽共匪勾結刀匪、盤據上興上沛後週竹簣楊週城計諸戴埠山了橋等處、肆意擄掠、爲時已久、迭荷鈞府轉請軍事當局、飭派駐溧第六師文團負責剿捕在案、至今數月、迄未肅清、匪衆見地方實力單薄、嘯聚日衆、竟達三千餘人之多、突於本月二十一日下午五時許、由距城三十里之戴埠鎮、長驅陷城、釋放監獄囚犯二百餘名、搶刦燒殺、滋擾不堪、並搗毀縣政府公安局縣黨部等、民衆死傷甚多、秩序紊亂、達於極點、現在人心惶恐萬狀、居民紛紛逃難、稍有資產之戶、早已遷徙一空、貧者日坐危城、呼籲無門、代表等鑒於桑梓迭遭糜爛、閭邑元氣消亡盡淨、此次又遭浩刦、災情之慘、較前尤酷、查屬邑迫近京畿、共匪猖獗、爲時方久、坐視蔓延、收拾更難、除向國民革命軍總司令及民政廳長茅請願外、爲特環懇鈞座轉呈蔣總司令、速行加派就近所屬勁旅、星夜馳溧痛剿、以解倒懸、而救危急、並派幹員馳溧會明被災實情、設法賑救、不勝迫切待命之至、謹呈江蘇省政府主席鈕、又聞此次溧陽縣城、被大刀會匪攻陷一節、蘇省政府接報後、除一面電請第六師與第三師部隊合力兜剿外、又派第四科田中伯科長、前往該地查剿、聞田氏業已於昨日馳往查辦云、

溧陽縣長朱叙蕃暨縣指委會教育局七市鄉行政局等二十三日電軍會、報告該縣於二十一日晚七時突有刀匪三四百擁入城內、搗毀縣署・縣黨部・刦獄縱囚、並焚掠商民、縣長及指委二員避匿、幸經文團守城部隊奮勇巷戰、歷二小時始退去、現秩序雖恢復、惟市面商店尚閉門、請添派大軍勦辦、現軍會令陳焯飭屬嚴剿、又無錫訊、此次溧陽縣城被匪攻陷、經官兵追擊、始向原路退去、並生擒匪徒十五人、除當日下午斬決三匪、梟首示衆外、二十三日下午三時、又槍決匪徒五名、現全城施行特別戒嚴、每日下午六時、五城門即閉、各處既輪到溧旅客均宿城外、二十三日槍決五匪後、忽起謠言、謂匪衆又大隊前來報仇、已到歌岐(離城六里)之說、頓時滿城風雨、人民驚惶失措、呼號奔避、秩序爲之大亂、□經探得係屬謠言、秩序始復、至善後事宜、已由文團長朱縣長楊公安局長、召集地方士紳籌議、聞其計劃、擬籌集經費、添募地方警隊、購辦槍枝、並擬呈請上峰、加撥陸軍一營、常駐城中、以固城防、對於四鄉匪亂、並擬另派陸軍、相機防勦云、又據常州訊、二十四日下午溧陽電話報告、此項匪徒、尚在四鄉騷擾、多數集合在周城馬圩一帶、城內戒備仍嚴、文團長部下之第一營第二營原駐金壇、亦經急電調歸、於昨日到溧、尚有第三營機關槍連迫擊炮連、均已調集駐城、四城仍舊緊閉、惟南門於日中開放數小時、各城門均安置機關槍一尊、城內大商店仍未開市、飲食店間有營業者、死傷調查、公安隊死者十一人、月城內被燒者六家、葬身火窟者四人、民衆受流彈斃命者六七人、該縣朱縣長當匪徒暴動時、急圖逃逸、匪徒僅隔三四步、槍彈且從頭上飛過、昨日仍暫在團部辦公、對於此次事變、已向省廳引咎辭職、但求急去、日來心緒惡劣、殊覺毫無辦法、昨日接寧方來電、省廳已請軍委會速派大兵前往勦捕、此項軍隊、日內或可到達、惟勦捕亦頗不易、因匪徒類多農民、平時四散、一旦集合、即四出騷擾、雖名爲大刀會、仍有長槍盒炮等利器、四散時則設法藏匿、故大兵開到、恐仍無濟於事云、

湘省各路剿共近訊

朱毛已離老巢……三省籌劃會剿彭黃……魯何令再搜捕周文……賀龍喬裝逃遁說

長沙通訊、湘省共匪之大足爲患者、即爲朱德・毛澤東・彭德懷・黃公略・周文・賀龍各股、蓋彼等皆利用交界之地、爲往來逃竄之所、撲滅殊不易易、現朱毛一股、據江西王軍長(均)來電、略謂該兩匪已率衆三千餘人、離開井岡山老巢、進犯遂川、與我駐遂軍隊正在激戰中、希速飭前方部隊、乘虛進擊井岡山、若能破其老巢、則逆匪退無所歸、即可在遂川附近殲滅等語、按關於會攻朱毛問題、魯朱會派參謀雷屏周來湘、會商殲滅辦法、經數見湘魯(滌平)、並與清鄉署參謀長劉垂壽會晤、已商定具體圍攻辦法、茲朱毛既自離老巢、尤爲清剿之一大好機會、清鄉署除已電覆王軍長外、並分電第二軍第四師王師長捷俊、及新近縮編之第一獨立旅長吳尚、指示方略、飭即迅速遵照進行、乘機痛剿、至彭黃一股、自經湘贛各軍、層層圍裹、已無活躍之可能、黃公略聞已他往、不在平瀏、故最近平瀏一方、已無警報、因魯滌平何鍵已發起三省會剿、故湘軍近亦未單獨進攻、以俟三省之共同解決、湘鄂贛三省聯防會剿辦事處、鄂胡(宗鐸)既主張設在通城、湘贛亦均以爲可、惟該辦事處之設、原爲統一事權、以便全盤支配、而免此擊彼竄之虞、則自應設一聯防會剿指揮官、以收軍權統一之效、故魯何昨特分電國府及第四集團軍總司令部、請即迅予委任、期能早日成立、大約俟該處組成、即將對彭黃下總攻令、其殲滅之期、或當不遠、湘南之周文、前據張其雄師轉來零陵團防隊長王猶龍電告、已在九牛坝就擒、魯何以未能遽信、曾飭覆查電復、昨零陵清鄉督察員李爲濤來電、則所擒者果非周文、頃魯何已電覆、仍令嚴行搜捕、往來電如次、㊀李爲濤篠(十七)電云、督辦魯何鈞鑒、刪(十五)電奉悉、陽明匪巢、經張師長四面圍剿、在桐木冲葛藤坡一帶、斃匪甚多、匪首劉鐘中傷、前九牛山捕獲匪首一節、據王猶龍報稱、復經職切實偵查、係另一周姓、詐稱周文、業已槍決、謹此電呈、㊁魯何覆電云、李督察員覽、篠電悉、前九牛山捕獲、既非匪首周文、仰仍督飭團隊、協助防軍、努力搜剿、並注意嚴密緝拿爲要云云、據此、則周雖未獲、然其老巢則已破矣、賀龍自由莧汀岩竄至王家敵後、被當地團防截擊、復逃至栗子坪一帶、旋又竄至石門鶴峰交界之風梘頭、其匪衆僅百餘人、情狀已極狼狽、原擬再行竄回桑植、再集黨徒、因探知桑植尚未解嚴、復北而折向且沙逃竄、惟其部衆不從、均已解散、故賀已改作商民、隱避他處、一說則賀龍尚有黨徒五十餘人、携連槍二十餘枝、由鶴峰所屬之走馬坪、向三合街前進、已在離桑植九十里之堰埡、再入桑植、究竟是否確實、尚不可知、

奉日密訂路約耶

外傳訂約之內容 千餘里路權斷送?

奉天通信、奉日間密訂築路條約、近日傳說甚盛、因雙方嚴守秘密、外間難明眞像、茲據傳聞誌之如下、

簽字之人員 該約於本月十六日在奉簽字、日方爲滿鐵松岡副社長・齋藤理事・中川增藏等、奉方爲常棲陰趙鎮等、

吉長吉敦之合併 吉敦營業不旺、該路綫雖多森林、但百里內者多被省銀號收買而不伐、百里外者不能運出、各站、且荒地未墾、農產毫無、又該路支出過鉅、每年担負利息二百十六萬、路局經費百萬、合併後可節省開銷、現該二路局各課所、已辦理合併事項、

延長吉敦之內幕 日本希望完成吉會路、業非一日、如奉方不允延長、彼即不允二路合併、延長後、雖可發展吉敦鐵路之營業、但會寧老頭溝間有中日合辦天圖鐵路公司之輕便鐵路、既不能另修、勢須將該路改爲廣軌、該公司無力改築、滿鐵遂隨心所欲、收爲已有、於是長春會寧間之千餘里路權、悉爲日人所有矣、

條約之內容 (甲)吉長吉敦合併、合併二路借款、續借若干、整理業務、延長償還期、改訂利息、廢止滿鐵之代表制、會計由日人掌理、(乙)天圖輕便路、由滿鐵出資一千萬收買、改爲廣軌、再出資一千萬建築敦化老頭溝間鐵路、(丙)吉林至五常、敦化至寧安、寧安至三姓、長春至大賚、各預定路線、允由日人投資建築、於若干月內動工、(丁)各路得利由中國自由支配、如辦理不善、或不能償還本利時、得受日方完全管理、

日人之野心 日本爲抵制俄國勢力、及穩固在滿之經濟勢力計、現已決定積極施行其二線二港主義、二線者吉會滿鐵之輔助線、長大四洮等爲滿鐵輔助線、將來交通二港者清津大連、吉五敦寧三等路、會吉會後、不惟東鐵之哈綏線與海參崴受絕大影響、即吉海等路與松花江水運、亦將無貨可運、有害吉省經濟甚巨、

吉民之反對 延吉汪清琿春和龍等縣商民、以當局不顧利害、承認日人要求、吉東之國防門戶、實業利權、概行斷送、昨向各界發表宣言、表示反對、若當局不顧民意、即罷工罷市、並阻止動工、誓不達目的不止、並派代表於二十日赴吉林向當局請願、並聯合各地各團體、作大規模之反對運動、

馮玉祥提倡節儉

養成寒素家風 籌劃水利救荒

馮玉祥二十二日在二集團行營紀念週、講演力量集中、國家統一、中國成立可由猪狗地位、升至人之地位、本人此來、即係爲此事、祇要有利國家、任何事都作、從前因官俸太高、仕宦家都有三輩爺、即太老爺、老爺、少爺、又有三輩太太、即老太太、太太、少太太、並用五種人、即老媽、丫頭、聽差、伙夫、厨司、一旦下台、不可收拾、何如減薪、先養成一種寒素家風、又言現正籌劃陝甘豫水利救荒兩種、已電鞏廠及汴第一工場、及中原公司、造吸水機五百架、成後令曳至鄉間、爲民灌田、不取民間絲毫、又馮玉祥令全軍、盡量裁人、伙夫全不用、由士兵親自作飯、又二十三日晨、第二集團在鷄鳴寺舉行北京革命四週紀念大會、到二百人、張之江主席、李烈鈞・孔祥熙・白雲梯・演說、下午四時、馮請來賓會餐、席地圍坐、每人白菜熬肉湯一碗、饅首兩枚、

浙聞彙誌

全省保安處、據報浙東台屬共黨王理根等、圖謀不軌、滋擾地方、特通飭第五團長李士珍、會同溫嶺等縣一體嚴緝、特種刑庭公函上海法院、引渡誣告長興孫芳暉案內之孫彥士一名、來浙審訊、又臨海應福卿、被王鴻駿誣告共黨、經該縣將王鴻駿拘案、省政府特令飭依法究辦、省僱業理事局分令海寧縣政府黨部、撤拿縣理事局常務委員朱奇生、利用土劣阻止減租案、江山監犯汀洲、不服縣政府判處死刑、電省請予救濟、省政府已調閱原判案卷、審查辦理、象山徐縣長、禁煙貪贓、海寧硤石警察所長朱毓麟、包賭吸煙、先後被控到省、民廳已撤查虛實、

國際記載

阿富汗剿辦阻撓新政說

二十四日倫敦電、倫敦阿富汗使署聲稱、阿富汗境內採行之軍事行動、阿王之舉行新政、兩者之間、並無何關係云、查阿王遊歐返國後、舉行新政、欲□速採取西法及其風俗、而仿行於阿、國人不盡服從、亂機潛伏、近日軍隊調動、致有派兵勦辦阻撓新政者之說、(路透社)

英政府拒用共黨工人說

二十四日倫敦電、機匠格拉定、隸共產黨、近被吳爾維兵工廠革退、共產黨因此發表宣言、痛詆政府、工廠之舉動、今日工團總會之行政會另議、會討論此事、散會後、據聞政府決定對於不自覺之共產黨之工人概不收用、因政府僱用此種工人、殊背忠愛國家之旨也、工總會已決定向政府詢問不收用共產黨工人之說是否確實、

印度教徒迎神會中之炸彈案

二十四日拉賀爾電、昨日印度教徒迎神會中之炸彈案、現查得死傷共六十八人、內有死者六人、警察迄未拘獲此案罪人、此炸彈係由牆上擲入羣衆中、拋彈者乘羣衆惶駭奔避之際逃去、拉賀爾今日秩序如常、(路透社)

美國酒禁犯案統計

二十四日華盛頓電、司法部稱、在六月底止之一年前犯酒禁法而被控者、約共有六萬人、審明犯罪屬實者、僅百分之八十、罰金收入逾七百萬元、此乃酒禁法通過後之最大總數、船隻載酒入美而被海岸巡緝破獲者、計外船二十二艘、本國船約四百艘、(路透社)

南極探險團行踪

二十四日烏魯圭京城電、韋爾金大尉所統帶之南極探險團十月十一日抵此、今日乘瑙威捕鯨船前往狄塞甲島、探險團將以該島爲在南極探險中之主要根據地、(路透社)

大英輪船公司之股息

二十四日倫敦電、大英輪船公司宣布本年第二期股息爲百分之七、合計本年每股共得股息百分之十二、(路透社)

生絲運歐激增

二十五日東京電、日本向歐洲之生絲輸出、自本年新絲上市以來、頗呈激增之象、在六月至九月四個月間、已達一萬四千七百廿八俵、比去年同時期增加七千四百廿宋俵、中國出口之生絲、亦復如是、其原因蓋由於歐洲各國經濟復興、運往美國者因檢查太嚴、輸出略覺困難、(東方社)

日本股票暴跌

二十五日東京電、日本各種股票、本日暴跌、其原因有三、㊀均料政府將增發公債、㊁匯市堅俏、㊂金解禁之威脅、(電通電)

殺妻嫌疑判決死罪

蜜月中新娘被殺之疑案 繆中一家屬營救之經過

二十四日倫敦電、引人大注意之殺妻案、今日已審畢、被告繆中一已被判定死罪、繆自稱爲美國法學博士、其父乃中國議員、富有資財、其妻名魏珠(譯音)、據證人前任香港女子學校校長史密士女士所供、乃中國某富翁之養女、夫婦於今年五月間由美來英、度其蜜月、到英之次日、魏珠在寄瑞克附近之某巷中被縊斃、死者曾經管其父在溫白萊展覽會中陳列之磁器、(路透社)

按被告繆中一、係江陰人、留學美國已四年、其家富有資產、此次偕其妻、蜜月赴英、中途妻忽被殺、英當局指爲謀財害命、聞其妻係僑居南洋富商之女、當時所攜飾物、值二萬餘元、案發、繆以嫌疑被捕下獄、倫敦中國使館干代辦、曾有函電致江蘇交涉署、並屬匯辯護費二千磅、(約華幣二萬元)、其家屬因所開均係不動產、變賣非易、已先匯往墨銀四千元、江陰地方法團、如教育會商會等、亦電江蘇省政府營救、證明繆平日行爲及其家產、一星期前、方由省府咨外交部轉電駐英使館、

閩省黨務指委會成立

福州通信、閩省黨務指導委員、前以發生糾紛、即相率赴京、及新省委就職後、各指委又陸續回閩、現到省者計丁超五・詹調元・陳乃元・林學淵・方治・馮思定・林寄華等七人、十八日下午開第一次會議、互選職員、選定丁超五・陳乃元・詹調元・爲常務委員、林學淵爲組織部長、方治爲宣傳部長、馮思定爲訓練部長、組織之下設考查委員二人、以詹調元馮思定充任、又黨部所屬之民國日報、原爲社長制、現改爲委員制、除宣傳部長方治爲當然委員外、另推林寄華馮思定爲委員、共同主持、另設民衆訓練委員會、除組織各部部長爲當然委員外、另推詹調元林寄華爲該會委員、兼常務委員、又組財務委員會、推馮思定詹調元林寄華三人爲委員、其職務爲保管審查黨證各事、至指導委員會則於十九日開始辦公、(十八日)

閩省縮軍第二次會議紀

福州通信、閩省軍事會議第一次情形、已詳前函、十八日該會開第二次會議、審查員林知淵許顯時盧興榮提出審查報告云、爲報告事、本月十三日承大會交付決定縮軍後各部隊原有之師旅部等、在未奉中央命令以前、如何經費維持、暨調防計劃審查案一件、經於同月十五日開會審查、審查結果、以第一次軍事會議結束閩省軍事辦法決定案內暫時保留之各項、即原有之師部旅部砲兵營特務連無線電台等、在未奉中央命令以前、可仍照各該部十月份舊有預算暫行給費、但凡所保留之機關與新編制不符者、仍難照舊預算給費、如附屬於師司令部之特務連、及附屬於旅司令部之特務排、均須遵照新預算表領費之類、惟調防計劃、審查會無具體方案可資根據、無從根據、至起草計劃、又以時間制限、不能着手、僉以請大會先行指定調防辦法、起草員詳爲擬定爲便、當否此將審查經過報候公決、嗣經列席各員詳細討論之後、即決定㊀暫時保留之各項、即原有之師部旅部砲兵營特務連無線電台等、暫行給費、照審查報告辦理、㊁調防地點仍照原擬、調防日期限十一月底止辦理完畢、其辦法亦仍指定原審查員起草、於下次會議時決定、又徐委員桴臨時提議裁兵善後辦法案、決定付審查、旋即散會、(十八日)

地方消息

無錫

江南防區區域之規定

江南剿匪司令錢大鈞、現與省方協定將江南二十縣、除松滬六縣劃歸第五師熊式輝部駐防外、其餘十四縣、劃分四區、由第三(錢自兼師長)第六(師長陳焯)兩師、分任防務、其支配方法如下、㊀第一區、蘇州、由三師師部及第九旅駐防、㊁第二區、蘇州以東、崑山吳江常熟等縣、由第八旅駐防、㊂第三區、蘇州以西、無錫常州江陰宜興溧陽丹陽等縣、由第七旅駐防、㊃第四區、鎮江以西、及金壇溧水句容等縣、由第六師駐防、此次錢司令分赴各地檢閱駐軍、布置防務、並將規定辦法、通令各屬遵照、駐錫第七旅第十四團將團長、昨亦接奉此項命令矣、

新安鄉迭遭盜刦

新安鄉地濱太湖、與蘇州交界、最近迭出盜刦鉅案、茲紀詳情如下、㊀鄧孟巷附近姚家裏姚憲章家、於陰歷初九夜間十時許、突來盜匪十餘人、携械破門而入、事主聞警逃逸、經鄰居鳴鑼聚衆、各盜始倉皇逃去、損失尚微、㊁莊前錢□華家、於初七日夜間八時、突來盜匪十餘人、頭纏白布、身穿青布衫袴、內有西裝者一人、持有手槍刀棍、打門入內、當被刦去銀洋衣物約值百餘元、幸未傷人、茲由事主來城、投報縣政府請緝矣、

國貨銀行招股會議

國貨銀行無錫招股處、昨假商民協會開招股會議、議決事項如下、㊀由招股處通函全縣士紳會期在四鄉公所開會討論招股事宜、㊁由商民協會召集錢業公會及紗業絲繭業定期開會招募股款、㊂由縣黨部暨公安局召集黨員及市民大會從事招股、㊃各業商界由五幹事及商民協會召集開會、㊄黨部担任宣傳工作、㊅繳下股款匯交中交兩行、即日以六釐起息、㊆雇用辦事員兩人、呈報籌備委員會本招股處成立經過、最後議決定下星期召集各業領袖開會討論招股進行事宜而散、

蘇州

建議市政局組織

蘇州市政處昨經參事會議決、建議市政局組織、應以蘇州市原有區域、爲管轄區域、市公安事宜、應直接隸屬於市政局、又悉將來市政局之下、將設警務科云、

電止編餘兵士開蘇

第一集團軍編餘士兵、由總司令部令將刀鼎英部丁兵五大隊、撥充駐軍第三師缺額、業於前日先後開到四百餘人、但以老弱居多、由三師暫供伙食、一面電止開來、並呈總司令部核示矣、

常州

定期集議籌募公債

縣政府財政局、爲募集善後短期公債事、定於二十九日下午二時在縣政府開會討論募集辦法、昨(二十五)已函知各機關及各市鄉行政局長、請其屆時出席矣、

郵工分會之請願

蘇省郵務工會常州分會、對此次郵政總局發表之修正新金表經議決具呈中央黨部國民政府及交通部、要求會同上海郵工代表重行釐定、該項呈文已於二十四日發出、

松江

緝私船鎗械被刦

緝私第三營第五隊吳隊長、於前日赍第一第四兩號巡船、游弋至濮陽廟地方、(青浦縣境)見泊有小船一只、正擬盤查間、岸上突來巢匪數人、立即開火、巡船力弱退卻、被奪去快槍七支、現已回松調隊前往嚴緝、

▲尚有地方消息轉入第二張第八版▼

時報新光 The Eastern Times Pictorial Page

八十二期
十七年十月廿六日

中日交涉各案 昨已議定具體解決辦法 雙方請示政府 矢田返滬下星期再到京決定

行政院昨日成立 開第一次行政會議

江陰繆中一由美至英度蜜月 因殺妻嫌疑被捕 英法庭已判決死罪

日本東方拓殖公司大借美債 已議定將簽字

三井洋行糖部買辦何芳圃 西藏路被綁

黨童子軍司令部直轄第一團在南京露營情形
①架橋實習

②準備炊事

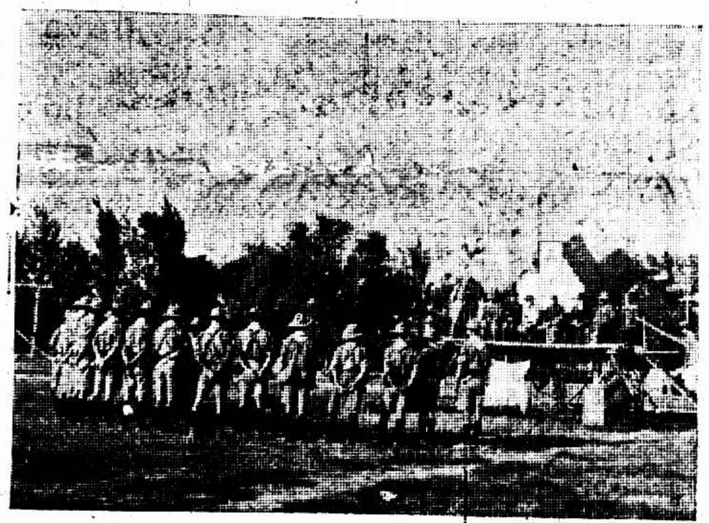

③舉行畢業禮時預備檢閱

④本團辦事員「中」第三科科長兼文書股主任瞿越「左」公安股主任朱實民「右」新聞股主任張其清

⑤來團參觀者留影

Camping of the First Company directly under the control of the Headquarters of the Party Boy Scouts in Nanking. ① Building of a bridge. ② Cooking of food. ③ A review which precedes the Commencement Ceremony. ④ Some functionaries of this company. Mr. Chu Yuh (middle) the Head of the 3rd Department and the Chief Secretary, Mr. Chu Tsuh ming (left) the Head of the Department of Public Safety and Mr. Chang Jee-tsing (right), Head of the News Department. ⑤ A group of guests paying a visit to the company.

上海新華銀行行員組織新華步行團本月廿一日（即重陽日）晨四時由該行出發中途除休息二小時半外下午二時二十分抵松江約共行九十餘里　　　　王開照相攝
Ⓐ步行團團員「自左至右」潘百里郭漢章徐質君高曾禮中坐者余漣奎

Ⓑ步行證

A trip of over 30 miles to Sungkiang was taken on foot on 21st Oct. by five members of the Sin-Hua Comm. & Sav. Bank, Shanghai. They started at 4 a.m. and reached destination at 2.20 p.m. notwithstanding 2 1/2 hours for rest. Ⓐ From left to right Messrs. P. L. Pan, H. C. Kuo, C. C. Hsu, T. L. Kao, Centre: Mr. L. K. Yu Ⓑ The certificate with signatures of the railway employes at various stations on route being regarded as a proof of this trip.

浙江省黨務指導委員會宣傳部工作人員　十部長許紹棣○秘書徐文台

Functionaries of the Publicity Department of the Chekiang Directory Committee for Party Affairs. + Mr. Hsu Shao-dee the Head of the Department. ○ Mr. Zee Weng-tai, the Secretary.

唐宗堯赴比留學　唐君曾在上海中法工業專門學校及中國公學畢業已於日前乘法郵船赴比國留學專習工程科　　　張禹贈

Mr. Tang Tsung-yao, a graduate of both the Chinese-French Industrial College of Shanghai and the China National University of Woosung, has just left for Belgium to study engineering there.

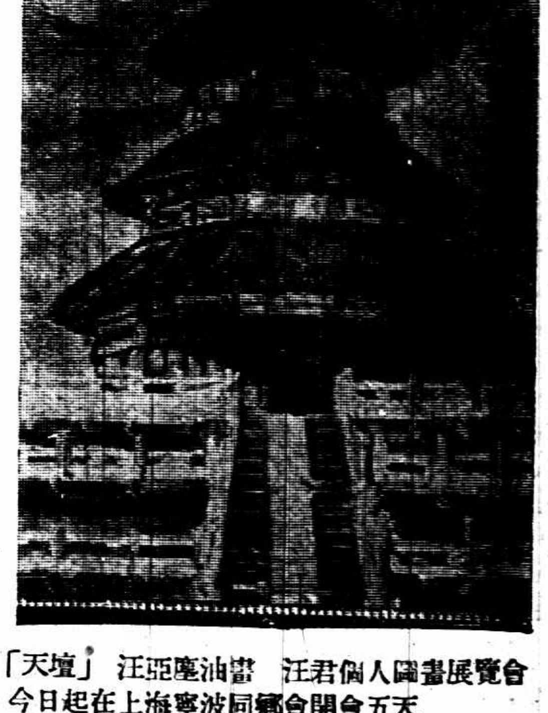

「天壇」汪亞塵油畫　汪君個人圖畫展覽會今日起在上海寧波同鄉會開會五天

The Temple of Heaven painted by Mr. Wang Yah-zung who will hold an exhibition of his own works at the Ningpo Residents Association for five days beginning to-day.

阿非舵藥皂

此係最有力消毒之藥皂功能鎮痛止癢專治皮膚各症凡疥瘡痒癬熱瘡等症無不應手奏效

上海紀載

納稅負擔之比較

公共租界每人担負 月計銀一元七角六分

法租界方面每人負担 月計銀一元一角二分

市區方面每人負担 每月祇有一角八分

市政府消息、本市各項市政、雖較從前日有進步、然與租界比較、頗形見絀、推究其故、實由於市稅收入過少、不敷設施、現經財局調查、市區內居民爲一・五〇三・九七〇名、每月市稅收入僅有二七六・四五七元四角八分、平均每一市民每月僅担負市稅一角八分强、而公共租界居民八二七・〇〇〇名、每月市稅收入競達一・四六〇・一八一元七角、平均每人擔負月計一元七角六分强、法租界居民三四八・〇七六名、每月市稅收入三九一・七七五元四角五分、平均每人每月担負一元一角二分强、三方比較、以本市區市民担負爲最輕、故欲求市政臻於良善地位、必須加多市稅收入、方克有濟云、

國貨展覽會忙於陳列

飛機散佈傳單之準備

工商部中華國貨展覽會消息、各出品家日內紛紛運送出品至會陳列、昨先施永安新新三公司又派員至該會三樓籌備大規模之國貨陳列、凡各該公司所備各重要國貨均擇其最優者送會陳列、又華案公司亦已在該會三樓特闢雅座五間、凡至會參觀者、均可至該公司陳列室品茗、此外絲業磁業大同行銀樓業等亦均紛紛至該會選定地點、積極準備、大約各陳列室[illegible]至本月二十八日均可完全竣工、河南籌備分會代表[illegible]、浙江籌備分會代表張志同、勞農學院代表于蘊生、浙江省立蠶業改良場代表經怡翔、福建促進國貨公會代表林步箴、及出品人代表吳如雲林有壁陳壽章等、均於前昨兩日運貨到滬、並已由該會限定明日將浙江出品陳列完竣、又該會委員林康侯特商航空署張署長、准於開幕日派飛機多架翱翔空際、分散傳單、業由該會通知總商會・國貨維持會・國貨工廠聯合會・機製國貨工廠聯合會・市民提倡國貨會・等各大團體轉知出品與會陳列各商號廠家、速備廣告傳單、尅日送至三馬路一號該會籌備處、以便轉送航空署、

財部整頓上海造幣廠

將任郭標爲廠長

東南社云、財部宋部長以國立中央銀行籌備在即、鼓鑄事宜、又須加緊、所有上海造幣廠事務、亟宜進行、聞現已決將該廠廠務加以整頓、並擬具計劃、以資改善、廠長人選、擬以本埠永安公司經理郭標君充任、限於十七年十一月一日以前重行成立云、

公用局昨日招待新聞記者

黃伯樵月底交代後赴杭

市公用局昨日招待新聞界、將過往情形及將來策劃、宣布一切、由黃伯樵局長及譚伯英科長親自招待、並將各種圖表簿册一一說明、黃謂一年來謹守[illegible]、粗有頭緒、適以調任杭市、不克繼續在本局工作、幸張市長委任譚科長代理局長、並囑鄙人、不得攜帶一人同去、故將來之策劃、必能繼續有精神的奮鬥也、現在上海之公用事業、外界尚有不盡明瞭之處、但公用事業之管理與全市民衆均有極大之關係、即如水電二項、經本局管理指導後、已逐漸改良、公共汽車之式樣亦由本局打樣限制其照樣製造、對於[illegible]之交通、亦在規劃多設輪渡、[illegible]便未能造橋以前、得無滯斷交通之[illegible]、目前本局有兩大交涉、尚未解决、㈠法租界自來水公司請求在華界[illegible]設水管、以便增加法租界水量、[illegible]法租界居住華人之飲用、此[illegible]實際有八十生的之大、本市府因有關主權、初未允許、嗣以該公[illegible]、當由本局提出三項重要條件、一・民國三十年、法租界自來[illegible]所埋之水管有障礙時、法租界自來水公司應遷拆去、三・減低法租界之水價、與其他水公司價目相等、如不允此三條件、則不能允許埋設第四號水管、㈡西門電車接軌問題、民國路西門之電車不接軌、交通上異常不便、本局調令華商電氣公司從速接軌、工作遲延已久、本局現在即將飭令該公司從速接軌、因法商電車有路線在華界行駛、接軌當不生問題云云、嗣由譚科長略述整理車捐之經過情形、及整理後之車捐增加數目、並由黃局長親自招待至各科各試驗室參考、逐一說明、並由各記者發表意見於參觀簿、略用茶點而散、又聞黃伯樵定三十一日交代、十一月一日即赴杭就新、

道路會收到不少會費

此次注意於南洋華僑

全國道路建設協會、此次舉行第七屆徵求大會、頗注意於國外、除遷京由王明福荷屬由陳承池担任徵求外、復請巴達維亞僑聯公會總理顏維湊担任南洋各埠徵求總隊長、先後組成馬來亞麻刺甲隊、巴雙柔佛隊、檳城天賽汀沙隊及霹靂各埠徵求隊、計三十餘隊、開始由柔佛隊長李福金徵得會費一千五百餘元、汀沙隊邱能言吳鳳書已徵得會費一千餘元、現該會又接檳城隊隊民情來函、并交到會費四百餘元、

全國商會延期一天

執監委員昨日選出

▲第九次大會　昨日上午十時開第九次大會、㈠主席馮少山報告昨日議決案(添選執監委辦法)案內用何法補選、經衆討論結果、將第七條「餘額尚存執委十八人監委六人依總務組蘇主任意見暫缺不補」一條、改爲普選、付表决、全體通過、㈡主席提議其選舉法因時間關係、可否於下午開一談話會解決、衆贊成、㈢方椒伯報告工商部工商法規討論委員會、今日下午爲最後一天、且討論案爲「商會法草案」、衆意請工商法規討論會暫爲展期、當發一電、㈢閻蘭亭提議大會今日閉會、但提案尚未討論完畢、可否延期一天、主席付表決、通過、

▲第十次大會　下午二時起在總商會常會室舉行談話會、討論「添選執監委辦法」、馮主席報告上午移議提案、各代表照原提案辦法、選出執監委員、

▲大會之答謝　昨晚大會答謝各界、有盛大之宴會、錄大會答謝詞如下、敝會在滬開會、承蒙各長官各機關各團體盛意歡迎、既醉以酒、又飽以德、勸懇之意、有加無已、今晚又蒙惠然辱臨、四座生輝、同人等歡欣鼓舞之餘、益增努力勉進之量、誠以全國統一、訓政開始、同人等所負實業建設貿易建設以謀國民經濟建設、助國家經濟建設、此其責任既極重、其事機又極急、故召集全國商會代表開大會於上海、同商所以宏濟艱難克勝負荷之道、幸各省區同人同具此心、同襄此舉、到者十六省二特別市僑日僑韓二區代表一百六十八人、所提議案一百九十二件、又奉孔部長交下提案四件、均經決議、雖爲材力智識所限恐不足以宏濟艱難、克勝負荷、然烱烱此心、則不敢不勉也、尙望各官長各機關各團體諸位嘉賓、時時賜以訓誨、指以南鍼、則同人等之幸、亦全國之幸也、今晚薄具杯酌、本不定言謝、聊以聯歡而已、敬請各位嘉賓同進一觴、祝各位嘉賓健康、并祝國利民福、

中日交涉恐難樂觀

日人不覺悟…將如何

(國聞社云)赴京談判中日交涉之矢田總領事、昨日仍未抵滬、詢諸日領署、亦謂返滬日期未定、然日內必可回滬、連日日領署及東京間電訊往返、極爲忙碌、京滬間長途電話、時有消息報告交涉經過情形、外交當局、目前雖不願宣佈、然據記者昨日各方探訪所得、因日方對於濟案及修約兩問題、堅持頗力之故、此次交涉恐難樂觀、即日人方面、亦多數預料其無良好結果、俟矢田領事回滬後、或有最後消息也、

寧案中美國十部分損失

來電不須賠償

美國方面、爲對華表示好感起見、對於寧案損失中之一部、金陵大學三十萬元、長老會五萬餘元、美以美會浸禮會監理會等共約十萬元、由施公使來電謂美政府已不須賠償、我方委員已電請施公使代向美政府致謝矣、

國貨公司辦事職員

中華國貨股份有限公司、爲保管股款起見、另設經濟委員四人、經籌備委員推選徐寄廎林康侯秦潤卿胡熙生四君担任、至內部辦事人員、亦經正副主席派定嚴諤聲爲總務處主任、兼籌備委員會書記、許德馨爲總理處副主任、樊瀛洲爲處員、周澂石爲文書股主任、朱裼華爲股員、戴善寶爲會計股主任、沈和卿爲股員、盧仲咸爲服務股主任、吳文瀾爲股員、均已實行辦事矣、

碼頭工整會之呈文

碼頭總工會整理委員會、昨日呈文國民政府蔣主席、大要如下、㈠包工頭百計破壞眞正碼頭工人組織、請求不受蒙蔽、㈡要求批准下列五次要求、㈠取消包工頭所潛冒之工會名稱、如輪船碼頭業務工會等、㈡令包工頭限期改良工人待遇、扣刮工資、不得過一成、㈢令包工頭承認工會有代表工人之權、㈣令上海特別市政府準備逐漸取消包工制、㈤嚴禁包工頭以金錢活動、

眞茹寄劣貨路絕

反日會檢委會查悉奸商由眞茹郵局、將劣貨郵包寄往外埠、派檢查股主任朱潤斌督率檢查員十餘人向郵局並市鎮檢查、暨大訓練部亦派出周業德符熙騰等二十餘人協助、查獲郵包如下、永安號劣布四十一疋、愼記絨布二包、呢帽二打、裕盛號花貢呢六疋、沖羽綢三疋、純記號衛生衫廿一件、王福記袴帶一打、又在該鎮查獲泰源順號洋布一百三十三段、鏡子廿二面、鼎元祥洋布廿四大件、共計四疋、二百五十三段、余裕昌呢帽二包、該貨當日雇車運往該會保管、閘北檢察處昨日查獲劣貨載明如下、永福燈罩四件、電線一件、招商劣布一件、計四疋、花線三十五圈、牙粉二件、鏡子一件、鈕扣一件、仁丹一件、老公茂料炮一件、

內部查禁米糧出口之復電

各路商界總聯合會、電請內政農礦工商三部、及江浙兩民政廳、查禁米糧出口、茲該會接內政部之復電云、巧代電悉、前接九月敬日代電、即經電復並函請上海特別市政府暨上海總商會查復核辦在案、茲據前情、已函請江蘇浙江兩省政府查核辦理、并函請上海特別市政府暨上海總商會併案澈查矣、

限拆涼棚防火患

公安局布告

公安局佈告、照得本市區內近月以來、火患疊見、際此風烈物燥、亟應嚴切預防、所有市內各戶夏季搭蓋涼棚、均限於十日內一律拆除、以減火患、除通令各區所隨時查察外、爲此布告週知、仰各遵照、

北浙江路口鐵絲網都拆

租界納稅華人會、派員往北浙江路、調查鐵絲網狀況、截至昨日下午爲止、所有福康祥成記申大成竟成印刷所裕隆鞋莊惠安旅館殷永興趙新昌成衣舖愛華旅館胡永泰嘉泰裕德興祥李明記永泰祥復盛圓作芳順昇祥元順記等十八家門口之鐵絲網、均已完全拆去、惟陸稿薦成記榮和長樂園姚公記榮和祥元泰大有祥榮記等七家、因近海寧路、尚未及拆除、大約二三日內、亦可完全拆去矣、

財政部通令免貼一角以下香皂印花

總商會昨函上海機製國貨工廠聯合會函云、國貨香皂價值在一角以下者免貼印花一案、前准貴會來函囑予援助、經於刪日轉呈財部代爲力爭去後、頃奉財政部部電開、刪代電悉、已通令各省印花稅局一體遵照辦理等因、據此則此事已告成功、同深快慰、合即奉達、即希查照、

招商局江海輪減價

本埠招商局、爲減輕旅客擔負計、決擬自十一月一日起、將長江、南北洋、各路輪船之大餐間票價減低分誌如下、

甲・長江船票價

往地	新價	原價	往地	新價	原價
漢口	五二元	六六元	武穴	四四元	五五元
九江	四四元	五五元	安慶	三六元	四四元
大通	三三元	四〇元	南京	一八元	二二元
鎮江	一六元	二〇元	南通	九元	一一元

乙・南北洋船票價

福州	三〇元	三〇元	青島	三〇元	原價
廈門	四〇元	六〇元	煙臺	五〇元	六〇元
汕頭	四五元	六〇元	大連	五〇元	六〇元
香港	四五元	六〇元	天津	七五元	九〇元
廣州	五〇元	六五元	營口	六五元	八〇元

按以上之船價票、均係頭等船之價格、若二等船票價、則尤可較廉也、

國貨會徵品贈會員

市民提倡國貨會昨通函各會員工廠公司云、本會茲訂於本月三十一日下午二時、假總商會議事廳舉行執監常務各委就職典禮、是日並通告全體會員、以及各國體參加盛會、夙仰貴廠(公司)出品精良、深所歡迎、爲此徵求各工廠惠贈貨品、用抽籤法分送各會員、以及來賓、藉廣宣傳、而資提倡、所贈貨品、務請於廿九號以前儘送本會、

貨車執照條款修改

工部局布告、機器貨車及運貨拖車執照條款第四條業已經本局修改、定於一九二九年一月一日施行、「第四條　空車之重量與本局准許之最高載貨量以及總計重量、均須於車身左邊顯明之處用漆或其他方法標明之、並須時常使之易見、不得塗抹、所載貨物不得超逾准許之限量、倘於必要時、該管車人須將覆稱處給發之載重單交呈警務人員查閱」

宰牲所執照條款

工部局核准宰牲所執照條款共廿五條、昨日公布施行、(條款從略)

九華綢緞減價將滿

南京路九華綢緞商店一週紀念、自八月廿五減價後、營業鼎盛、爲綢緞業中所罕見、所備各貨、皆係精選、且定價低廉、薄利多賣、每日顧客如雲、應接不暇、聞減價已爲日無幾云、

麗華公司減價聲中著名唱片又到一批

南京路麗華公司新到大批著名戲架唱片、如陳非儂馬師曾合唱之賊王子雪秀宮贈別、燕燕之斷腸碑上卷、朱頂鶴之客途秋恨上下卷、靚榮之岳武穆班師、白駒榮之夜渡蘆花、新蛇仔秋之失妻訴情、燕燕之西廂特月、陳非儂之斬龍遇仙、白玉堂白駒榮合唱之中破紅鸞賊船相會、名伶名曲、不可多得、並開定價特別相宜、

一件小交涉為牧師而起

吳淞同泰路福音堂牧師陳某夫婦、因撕毀黨部所貼宣傳標語、爲八區黨部傳至黨部、在總理遺像前跪禱了後、由外籍牧師杜華德星准美領署向交署提出抗議、交署即據情轉函示指委會、轉令八區黨部查覆、該部以此案係常務委員楊世賢與宣傳部長吳健英經手訊辦、當即交與楊吳兩委員查照駁覆、原文甚長、

日議員團返國

(國民社)

日議員視察團河上哲太郎等、昨晨已搭上海丸回國、

拒毒演講比賽

下月初八日開始

拒毒會所舉行之拒毒演講比賽、每年舉行一次、此次定十一月八日開始、昨拒毒會已致函於各學校、請推代表出席、十一月八日爲大學比賽、九日爲中學比賽、十一日爲小學比賽、假四川路青年會舉行、

嚴懲虧欠公款

市財政局自經市南征收員徐樹虧空鉅款潛逃一案發生、經主任官及介紹人分攤賠補、于局長對於各征收員格外注意、迭飭各稽征處主任、嚴密稽核、各處均已遵辦、茲聞本月二十日市南稽征處稽核各徵收員帳目、又發生莊惠鈞虧空捐款九十八元九角三分情事、該處李主任立將該徵收員解送財局究辦、經王局長問明後、當即轉送公安局押追、並傳舖保勒令賠補、以儆效尤、

交部新秘書

胡世澤接手

外交部秘書吳凱聲辭職後、外部改任吳爲法律顧問、所遺秘書一缺、現委胡世澤接充、聞胡已於日前隨比代辦赴京就職、

顧子祥被拘

有共產行爲

第六區黨部常務委員后大椿江季子偵悉閘北寶興路寶興里第五弄華裴合作社工人顧子祥有共產行爲、前午令顧到部詢問一過、移送五區公安局申解核辦、

軍人無票乘車

司令部重申禁令

警備司令部布告案、據華商電汽公司呈稱、竊以軍人無票乘車、營業大受影響、請予出示嚴禁、以恤商艱而維業務等情前來、查電車之行駛、原爲利便交通、凡我軍人、均須照章購票、迭經嚴禁在案、無如日久玩生、仍有無票乘車情事、實屬有干例禁、阻害交通、爲此剴切布告、重申厲禁、嗣後無論何種軍人、倘再有上項情事發生、一經查覺、定當嚴懲不貸、

陳希豪赴京

滬市指委陳希豪、調任中央訓練部秘書、已見明令、陳氏連日擯擋一切、所任訓練部長及反日會救國基金保管委員等職均經辭去、市指委潘公展等暨市訓練部全體職員、先後於前昨兩日設席餞行、並聞陳氏已於昨夜車赴京就職矣、

一區十八分部選出執委

一區十八分部於二十四日舉行成立大會、選出秦世彬・徐賡梅・鄭漫眞爲執行委員、凌其愼吳麗華爲候補執委、

廣寒宮開幕後

北四川路虬江路內之廣寒宮跳舞場、係昔日之開樂宮改名、半月前、該宮已停止營業、場主任鑒於近時百業競爭、特請美術家重行布置、如天花板與四面牆窗等、都繪就天空中之白雲顏色、鉅音樂台對面、造一月形式電光燈、若各燈息後、不啻與天空無異、即於本月十八號開幕、迄今數天、極爲顧客所贊許、良以該宮招待週到、布置清雅、迴異他場、並聞該宮所有舞女都向各舞場挑選、故步法非常純熟、

韓報特派記者

朝鮮京城東亞日報、全係朝鮮人士主持、爲東方惟一韓文報紙、特派記者朱耀翰君來華、考察國府黨治實狀、昨晨抵滬、定當晚乘夜快車赴京、今晨即入城從事考察、隨時電達該報按日登載、以後行蹤、到京後方能決定、

浙東遊記（三十八）

陳萬里

一八・星期一　八時起、縣長及楊管獄員均來談、九時同所長往各處調查及訪問、

㈠監獄　監獄自被水後、未曾建築、現在借用第二道倉、詳情另見列表、

㈡普利公司　晤經理劉乙照先生、由他引導參觀、工廠內容可分爲三部分、㈠織布、㈡織襪、㈢織毛巾、今年不曉得什麼原因、織毛巾銷路頗滯、所以停工了、現在織布方面工人、男子四人、女子六十餘人、織襪女工十餘人、每天大約可出十四五疋布、每疋售洋五元零、工人每日從早至晚、可做四丈左右、約得工資四角、有些女工自已家裏有事、工作時間較短、所得工資約二角左右、一年約可做二萬生意、開支每年三千元、現在資本六千餘元、

㈢由劉君領吾們到許家個人織布處、借用朱文公祠堂、有機十二台、資本五百元、每台木機約五元、連其他附屬品一切約七元餘、此外情形、跟其他公司相同、不過他們的出品、賣到布店裏去、因爲要現款、所以較之公司貨必須便宜些、

㈣貧民習藝所　所長一人、藝徒二十一人、實在在那邊工作的十三人、所做的東西祇有油傘一種、而年支經費在抵補金項下開支八百餘元、辦理極不得法、與其如此敷衍、不如取消、此種意見、當另詳列篇、

㈤地方法院　訪洪院長及施檢察官、晤談頗久、

㈥省防軍第四團第三營營本部晤應營長及祝副官、

㈦美利和肥皂公司　今年二月才開辦、資本祇九百餘元、出品每箱價目自兩元餘三元餘至四元五元不等、從前做肥皂的在麗水有好幾處、都沒有辦好、失敗了、現在美利和還是在試辦期間、所以沒有什麼規模、

㈧許源生綫布店　內附織布織毛巾小工場、有木機二十四台、開辦已五六年、每日可出布三四疋、男工四人、女工二十餘人、織出以後、因爲自已有店面、所以自已發售、

十二時半回所午飯、曉得考取縣長考察團第四組剛到麗水、二時到公款公產委員會、得見諸委員、黨部委員梁君來談、考察團諸君談縣款產事約有一小時、回所前來訪、約談半小時、去後往訪縣長、五時到吳長興訪考察團諸君、六時回所休息、晚飯後、施檢察官來談、他是生長成都、早歲留學日本、後往甘肅、在蘭州任事兩年、曾到過嘉峪關、由包頭回北平、前年又往福州、所經過的地方很多、後縣長來談、不久即去、

一九・舊期二　天明即起、整理行件、早餐畢、坐車出南明門登舟、劉所長同出城、送到溪邊、六時開船、二十里大牌頭、山上有亭、旁植松樹很多、山下略有人家廟宇、據說、此處七月七晚上很熱鬧、五十里海口上岸、到縣警察分所、同分所長巡視全鎮一周、鎮市一面靠山、一面就是大溪、所以街道沒有方法可以放寬、商務並不繁盛、遠不及碧湖、分所還是民國十四年才成立的、別分所長回船、十里石門洞、道書上所謂石門洞天、兩峰對峙若門、中間有一條溪澗、流入大溪、從石門進去不到半里、忽見小平原、有田地若干畝、中間有靈佑寺、房屋極破敗、寺僧本地人、祇曉得請客人坐定飲茶、言語頗可厭、在寺中大略遊覽、即出寺、由小徑往觀瀑布、今天瀑勢較弱、中間部分已成細絲千縷、似霧非霧、似煙非煙、隨風飄蕩飛灑、一如黃梅時節細雨迷濛情景、底有深潭、永嘉記云、城門山瀑布、水佳風散爲雨、遇日化爲青虹、即指此處、晉永嘉太守謝靈運踞巖來遊始開此洞、後來唐宋諸賢到此很不少、所以摩崖極多、遂在劉文成公祠內稍憩、仍由原道回船、七十里到青田縣、溪中遇見龍船有三四處、今天是陰歷初二、恐怕端午日還要熱鬧罷、至青田先往警察所晤周所長、他係初到、關於公共機關不甚熟悉、即留宿所中、後至縣政府晤鄭縣長、曉得是伯容的親戚、承他厚意留我在他署中住宿、就將行李由警所搬來、用晚飯、晤縣政府內諸君、民治科朱科長亦樂清人、與仲荃先生最稔、年已六十餘、談雁岩山興致極豪、十一時睡、

◆　◆　◆

今天戲目

大舞台（三馬路）　夜戲　劍峯山　寶蓮燈　南陽關　奇雙會
(演員) 程艷秋 賈大元 周瑞安 郭仲衡
(夜價) 二元 二元二角 一元八角 六角 四角

第一台（四馬路）　夜戲　嗣　火　二　本　地
(演員) 劉　筱衡　蓋叫天　舒元　陳筱穆
(夜價) 一元 五角 三角 半

上海舞台（四馬路）　夜戲　七本　八本　穿金　寶扇
(演員) 劉如泉 趙君玉 劉艷琴 蔣麗霞
(價目) 八角 六角 四角 三角 二角 一角

▣下爲影戲院▣

共和（方浜路）　黑衣盜
(時間) 日二點半　夜七點 九點一刻
(價目) 四角 二角

北京（北京路）　兒女英雄
(時間) 三點 五點半 九點一刻
(價目) 日三角 六角 九角 夜四角 八角 一元

百星（福生路）　情天戰雲
(時間) 日三時 五時半 夜九時一刻
(價目) 日四角 八角 夜六角 一元

夏令配克（靜安寺路）　大操
(時間) 三點 五點半 九點一刻
(價目) 日七角 一元二角

虹口（乍浦路）　復活
(價目) 日二角 四角 夜一律

光陸（博物院路）　傀儡人生
(時間) 三點 五點半 九點一刻

武昌（武昌路）　怪手
(時間) 三點 七點 九點一刻
(價目) 日二角 三角 夜一律

中華（吉祥街）　偵探血
(時間) 三點 七點 九點
(價目) 日二角 三角 五角 夜二角 四角 六角

恩派亞（八仙橋）　全部 木蘭從軍
(時間) 三點 五時半 九時一刻
(價目) 二角 四角 六角 日夜一律

萬國（西華德路）　婦心湯
(時間) 三點 七點 九點
(價目) 二角 三角 日夜一律

中央（六馬路）　奇女子俞眉館
(時間) 二點 五點半 九點一刻
(價目) 日四角 五角 八角 夜五角 六角 九角

新中央（海寧路）　白雲塔
(時間) 三點 五點半 九點
(價目) 日三角 四角 六角 夜四角 五角 八角

卡德（卡德路）　涿州大戰史
(時間) 三點 七點 九點
(價目) 二角 三角 四角 日夜一

世界（實業路）　戰血情花
(時間) 三點 六點半 八點半
(價目) 二角 三角 五角 日夜一律

奧迪安（北四川路）　嬌娘紅淚
(時間) 三點 五點半 九點一刻

上海（北四川路）　紅字
(時間) 三點 五點半 九點一刻
(價目) 日六角 八角 一元 夜一元 一元半

通俗（大東門）　哪吒出世
(時間) 二點半 七點 九點
(價目) 二角 四角 一角

東華　貴族千金
(時間) 三點
(價目) 五角

卡爾登（派克路）　發扮俏試郎心
(時間) 五點半 九點一刻

三井洋行糖部買辦 何芳圃不知下落
綁匪預伏西藏路

昨晨九時半、三井洋行糖部買辦何芳圃、在西藏路大沽路口被匪綁去、茲將調查所得、彙錄于下、

何杭州人、年五十三歲、在四川路四十九號三井洋行糖部爲買辦、已有數年、家住西藏路大世界相近東武里五〇四號之三樓三底屋內、出入有自備包車、照會爲八六〇五號、雇阿福爲包車夫、何每晨九時許、乘該自備包車赴寫字間辦事、日以爲常、昨晨九時二十分早膳畢、即坐包車出門赴行、沿西藏路向北、行徑大沽路口、（即遠東飯店對過）路旁突然走出二人、一衣藍色長衫、各出手槍、嚇令阿福停車、車夫見狀、頓時呆若木鷄、即將車停下、一匪乃將何拉入預停路旁之一黑色大號汽車內、一匪由袋內取出一信、交於車夫云、你速回去、將此信送給何之家屬、該匪俟阿福去、即跳上預停路旁之汽車、沿西藏路向北疾駛而去、阿福回宅後、即禀告小主人何伯炎、同投老閘捕房、報請緝究、

出店出店慘死
汽車輪下難逃命

天潼路廣東街六六九號東洋南貨店出店殷文卿、二十二歲、昨晨八時許因事出店、行經密勒路、突被九七一五號裝貨汽車撞倒、頭部受傷、又因車輪滾過腹部、故不及醫治而死、

吊機壓壞鈎子
碼頭小工不幸

謝小鈎子、江北人、年二十九歲、在浦東其昌棧碼頭當小工、每日得工資大洋六角、生有一子一女、昨日下午一時許、謝在碼頭工作、時有一輪停泊於碼頭旁、用吊提貨上碼頭、不料繩索中斷、貨即墜下、壓於謝之頭上、頭骨折斷、當經車送同仁醫院醫治、但傷勢頗重、恐有生命之虞、

要案黨羽
日領署捕獲

中國新聞社云、本埠日總領事館警署、日來極力活動、於前（廿四）日逮捕關於某重大案件之同謀者五名、該案內容、嚴秘未宣、俟一二日內檢舉完畢、即將發表詳情、

秀才先生 教寫恐嚇信
炎林君犯案不少

皖人炎林君、因於本年九月二十一號至本月十二號之間、書寫恐嚇信兩封、分投大連灣路五百九十號陸文炳、北京路五百七十四號俞錫畊兩戶、勒索鉅款、約於本月十六號下午、將款放入北浙江路臨時法院北首弄內福安里口壁上洋鐵信插中等情、案發、被匯司捕房中西探拘獲、解由臨時法院訊押、各情已誌前報、昨晨由葛賜勳推事升座研訊、即據中西探禀稱、調查得被告尚於本年二月至八月之間、先後書寫恐嚇信至廣東路五百七十二號閻惠卿、雲南路五百七十三號浦靜生、北四川路二十六號郭耕餘、阿拉白司脫路五百三十七號王關宏、楊樹浦路七百二十一號姚聚興、開封路四百八十三號朱南山、海寧路一千七百八十七號馬逢春等七戶、勒索洋六千餘元、遂將恐嚇信十餘封呈察、而被告在捕房亦已承認、請究、繼據各事主相繼投案、證明當時收到恐嚇信情形一過、內中惟浦靜生指明被告乃弟認識、前曾至我家一次、借貸銀洋、當給伊洋三元、後於二月十五號我接到恐嚇信、約將款送至海寧路高壽里弄內接洽、曾見被告在該處弄口附近焚化冥鏹、與我並不接談、我即將所帶之冥國銀行鈔票一千元、用紙包好、拋棄該處、即行回家、嗣被告又來一信、將該項冥鈔以一張附入信內、言語激烈、我置諸不理云云、又據事主閻惠卿之代表張德欽律師聲稱、當事人共收到恐嚇信兩封、其一則稱被告在滬有弟兄們頗衆、欲謀顚覆國民政府、其二則稱欲往某處搶劫、殊屬聲勢洶洶、令人驚駭、此種恐嚇信函、對於社會甚爲妨礙、要求嚴懲云云、詰之被告供稱、前在某軍隊充當教員、及做過巡警、解職後、於本年四月間由原籍來滬、向劉姓同鄉人謀事無着、所帶二百川資、早已用盡、與劉姓商懇度日方法、伊即教我作此投遞恐嚇信之事、所有呈案之信、多數係劉書寫、因劉係前淸秀才、當時在北浙江路弄內被拘、亦係劉囑我前往攜取、伊在弄口附近守候、後被逃逸、求宥、推事核供、諭被告炎林君還押、候定期宣判、

謀生失敗 何以詆毀官廳
邵果雄解法院

紹興人邵果雄、失業已久、於本年閏二月、忽遇友人薛長生、欲在租界最熱鬧之中心地點、開一公司、邵亦可得一位置、邵爲生活所迫、四處代尋房屋、旋覓得公共租界四馬路東公安里三百卅三號三樓三底之房屋、二房東楊英初情願轉租、計按月租洋二十元、先付八百七十元、由邵轉付、當時祇欲其保有一家陶姓租戶、佔屋中間、欲其退讓、而陶不允、所以楊英初具訴臨時法院、案判楊敗訴、以致租屋不成、而所收之定洋八百餘元、被楊用去、非但既然無屋、且無楊英初其名、致未晤面、但假鈔票案監禁西牢、邵情急往查、而楊忽不面、據其家屬聲稱、爲當在担保之邵誠當李往來上扣得此款、故邵被向邵消退、致邵迫向走頭無路、亦曾呈請市黨部及社會局、要求援助、惟此係法律問題、無權過問、邵至此地步、已山窮水盡、無顏見人、且如瘋如狂、寫成絕命書、欲思自殺、乃慎無可返、[illegible]、其詞謂貪官汚吏、當三民主義之惡類、害良官員、應與民衆謀福利、及自己所受壓迫環境之種種情形、書寫大包、持往外面張貼、其欲貼滿全埠、前日在閘北寶山路虬江路一帶粘貼、當由崗警查見、[illegible]、社會之害、毫無生趣、故已預備一死、其求欲將自己犧牲、宣揚社會、傳全上海知我死之原因、並非有[illegible]之意思云云、[illegible]憐、但不應有意侮辱官廳、實干刑法、當即由解市公安局、經司法科研訊後、昨移送地方法院訊辦、

綁匪謂受老鎗之愚
葉妻出險後神志昏亂
事主之車夫親戚作證

住居靜安寺路一百零五號葉子衡之四夫人張氏、於上月二十八號深夜一時許、在同孚路被綁匪擄去、嗣經靜安寺捕房華探鄧景範與西探黑登、在愛多亞路江南旅館二百零九號房間內拘獲綁匪甬人丁金寶一名、而葉張氏亦安然脫險、業經臨時法院訊供還押候查在案、昨日下午由法院開庭提審、據中西探投禀案情、謂被告在捕房業已承認、錄有供單、呈案請究、繼由原告葉張氏之代理律師起稱、告訴人自脫險後、即患一種病症、神志昏亂、現在醫院養病、故不能投案作證云云、又據見證李阿大供、在原告處爲汽車夫下手、出事時確由被告用强迫手段拖下汽車等詞、又據證人探張氏投訴、與告訴人係屬親戚、是晚我等同坐一車、駛至同孚路、即有三匪躍上汽車、將車夫逐下、而被告曾對我講論贖價、及至善鐘路、始將我等逐下汽車、祇將葉張氏綁去云云、質之被告丁金寶供、係受在逃李老槍之愚、而捕房呈案之供單、非出自願等語、並延沈人俠律師向各證人逐一駁詰、乃開始辯論、本案捕房起訴被告爲擄人勒贖、依法應行舉證之責任、現除提出被告之供單外、並無其他可參考之證據、證明被告有擄人勒贖行爲、且被告既非自願供述、當然不能成立、且告訴人又未到案作證、應請宣告無罪、推事核供、論本案辯論終結、訂期宣判、被告還押、

黃慧如下鄉

黃慧如在蘇、因行將分娩、堅決願與陸根榮厮共白首、前日（念五）上午九時、特至第三分監向陸根榮告別、隨同陸根榮之母、攜一白皮衣箱、偕赴陸根榮之故鄉吳塔、預備臨蓐矣、

愛情不專
女子心易變 累了數男子

住居大南門外馬路橋厚德里常州人王大榮、其表姊楊姓女、昔年字於房籍張姓、尚未結婚、乃該女子竟與王發生戀愛、旋忽又戀姚福安、相偕潛逃、王既失其所歡、又遭張姓追究、乃避逃來滬、後經偵知表姊爲姚所拐、即於前日扭控二區、解送公安局、經司法科研訊、姚云、該女子又與他人戀愛逃走、無法交人、問官遂命一併收押候核、

少婦兩乳腫爛
五元教費 三人受傷

住居閘北京江路永興里泰州婦人陳劉氏（卅九歲）之姪女馮陳氏、（十九歲）託由該處同路鳳仁里卜雙喜之妹于阿二（二十七歲）帶至絲廠學工、言明學成後、送阿二教費大洋五元、以作酬報、現陳氏業已自能作工、但五元教費、非惟未繳、且欲抵賴、阿二恚甚、昨日俟陳氏進廠做工、藉故用開水潑入陳氏胸前、兩乳均腫爛、陳當即奔告劉氏、邀同陳氏之妹大德子（十七歲）至阿二家交涉、阿二適從廠返家、彼此扭毆、結果劉氏擊傷面部、右眼出血、大德子折斷右手小指、當經崗警一併拘往四區公安局中山路派出所、轉解四區總局訊辦、

奪去皮匠
追獲鞝子 女子仍不知下落

丹陽人許林之女、因於本年七月間失蹤、迄無下落、近許訪悉係被混名徐皮匠者拐匿浦東楊家宅同興街附近、故於昨日午後糾合同鄉人前往尋覓、在該處將徐尋獲、向詰該女住所、徐堅稱不知、許即將徐扭往公安局保安第五區理論、詎徐之未婚妻、而徐皮匠邀來同鄉弟兄五六人、將徐奪去、許即狂吹警笛、鳴警追獲王小鞝子一口、拘解公安局第三區訊究、

打倒小販
西門路盜劫
楊榮根帮追中彈

昨晚六時二十分、法租界西門路洪源押當、突來衣藍布衫袴之盜匪三名、其中二執手槍、當衝劫去洋一百餘元、盜等得贓後、即向東飛奔而逃、事主見已去、乃狂吹警笛、大呼捕盜、在後追趕、至平濟利路白爾路附近、有一水菓小販楊榮根、（卅三歲江北人、家居斜橋衖榮里七十七號）、亦即帮同追拿、盜見追者愈多、即拔出手槍開放二響、一彈中楊之右腳、當即倒地、餘人乃不敢前進、遂爲兔脫、

小孩損一手
拾得小炸彈

滬西莘莊鎮、於前日有江北小孩名立春者、在鎮北縣立第六小學左近垃圾堆內、拾得銅製小炸彈一枚、形頗奇特、或以示人、而人亦不識何物、該小孩亦攜之而行、並緊握之行至公大油廠門前、該物忽自炸烈、附近之人、聞聲而出、見一小孩大聲啕哭、炸去手指、並手背均已炸烈、皮色焦黑、血流如注、後至鎮東、適東南醫大嚴華仁醫生療養在莘、遂爲之施用手術、聞傷勢甚重、惟尚無性命之憂耳、

拾得一紙包
存單與劃條

山東人陳兆祥、向在四馬路望平街口古玩市場樓下擺設帖攤、日前有一顧客遺落紙裹一件於其攤上、取視之、內藏九江交通銀行定期存款單一件、存戶姓歐陽又慶、餘非劃條一紙、想亦歐陽之物、陳兆祥四出告白、冀失主前去認領、帖賈而能不拾遺、亦可嘉也、

納爾佛 "NIRVA"
法國醫學博士發明戒煙聖藥

市售戒煙藥品類多隱害、獨近年法國醫學博士發明納爾佛戒煙藥片、靈效無匹、百無一害、絕不用嗎啡海絡英等有毒資料、自能將大小新舊煙癮戒除盡淨、永不發癮、在安南等處暢銷已久、得法政府特獎、今本藥房獨家運滬、到貨無多、購試即知、服法另詳、定價每瓶三元

上海大馬路拋球場 良濟藥房

謂非賭資
兩銀行存單
甬婦上訴開審

住居武昌路廿一號之甬婦王源氏、因於六月十三號私設花會聽筒、被虹口捕房中西探查獲、抄出花會字據、及賭洋六百餘元、以及四明銀行存單一千元、中國銀行存單五百元、併解臨時法院訊明、判決王源氏發行花會之所以、處五等有期徒刑一月、併科罰金六十元、抄出之字據及賭洋存單均沒收、嗣氏以該項存單係小妹楊兆丞所寄儲、並非賭洋、故不服第一審判決、延請律師提起上訴、昨日午後二時由上訴院刑庭長吳經熊偕鍾顯庭推事升座研訊、即據捕房代表師博良聲稱、本案業經臨時法院判決、所有沒收之賭洋、均存在法院、與捕房無甚關係、如法院欲律師代表、則亦願略爲陳述、旋遂有博律師代表法院聲述當時破獲情形、又據上訴人王源氏之代理律師陳述不服理由、謂捕房於是日在其家破獲花會聽筒、然搜出之一千五百元存單、實係氏之小妹楊[illegible]、並向王源氏詰據供稱[illegible]、捕房律師復起稱[illegible]、候[illegible]明再訊、

德商通利洋行

茲欲聘請保險部助理一位、介紹各種保險并理自開及格者、請來博物院路廿號面洽

形形色色

汽車傷人

昨日上午十一時半、有工部局號碼三四二二號之運貨汽車、在愛多亞路與新橋街口、由西往西疾駛、適有向在公共租界六馬路格致醫院對過某包飯作內之王某（二十餘歲）乘一腳踏車經過、不及避讓、被該汽車猛撞、王某連同腳踏車均被撞倒、汽車後輪由其右腳背輾過、後經巡捕瞥見、即將該汽車夫及受傷人帶往捕房、傷人旋送仁濟醫院醫治、又蔣勝林、杭州人、係米業商人、昨晨來申辦貨、下午三時許、行經北四川路海寧路口、被七一九五號裝貨汽車撞斷右腿、由虹口捕房值差送往仁濟醫院醫治、

是白鴿耶

南市淘朝路二十四號永春堂主本地人宓貴、年三十六歲、於本年四月一日娶常熟人楊阿二之女楊招弟（二十歲）爲妻、不料至六月十四日、楊招弟將家中所有首飾衣服等物共計值洋四百餘元攜去、偕同其母楊阿秀等逃避、匿跡公共租界世州路一百二十一號、宓於見招弟一去不返、即檢點衣飾、已不翼而飛、始悟係放白鴿一流人物、乃具狀地方法院、訴楊阿三楊阿秀楊招弟詐騙逃遁、請求拘案訊究、法院受訴後、查得被告等逃匿租界、遂函致臨時法院、請求協拘、經臨時法院簽出拘票、由包探劉子良楊德泰往世州路將楊阿三楊阿秀楊招弟三名口拘獲、帶回捕房、昨晨解送臨時法院、經沈推事核訊、諭被告楊阿三楊阿秀楊招弟准交王少峰律師去、歸案訊辦、

大批偷帽

[illegible]

在押病斃

[illegible]

竊案破獲

閘北鴻興路吉坊第四弄一〇七號寧波人徐榮生家、於本月初九日晚間八時半、被竊賊二人、撬門而入、竊去皮箱一隻、手提箱一個、皮袍子二件、此案昨經五區公安局探警辛金生、偵探羅升、偵悉竊賊匿跡閘北東新民路來安里、當即前往捕獲胡吉祥余德恩兩名、抄出原贓皮箱一隻、一併帶區核辦、

食鹽可疑

寧波人朱阿二、昨日正午十二時、在五馬路外灘浦江中買得來路不明之食鹽、計共二千零二十八斤、分裝大包十九包、小包二十三包、在該處碼頭起岸、事爲華捕查見、遂將人證交由法租界巡捕帶回捕房、旋[illegible]

氣象

徐家匯天文台報告云、昨日大晴、多霧、東風、氣壓低而定、溫度最高七十七·六度、最低四十七·三度、預測今日大晴、海濱有濃霧、馬鞍山之南有東北風、因有低壓經蒙古向東前進、致山東省內週有西南風、呂宋北北受颱風向西西北或西北方進發之影響、致天氣惡劣、關島以東之颶風將折向西北北方、

唐拾義久咳丸
有防癆革咳之功
上海廣西路 父子大藥廠

體育紀載

柏林留德中國學生 秋季網球比賽

柏林留德學會體育部、每年循例發起春秋二季網球比賽、以提高同胞運動興趣、此次亦照例於九月八日起舉行、報名參加者竟達二十餘人、以球藝之强弱分甲乙兩組、單人比賽雙人比賽則自由選擇配手、甲組單人比賽錦標爲羅光垛奪得、第二爲屠開元博士、第三爲汪元臣博士、乙組單人比賽爲陳君熙朗第一、陳君任第二、傅德輝第三、雙人比賽因汪元臣羅光垛二君爲搭合手、故錦標亦爲其所獲、

南京網球賽 馬王得雙打決賽權

前日南京網球會、作雙打複賽於公共體育場、與賽者爲初賽得勝、余志忠與李駿耀、對金大之馬慶禧與王清和、戰鬭頗爲劇烈、而尤以第一盤爲甚、馬王先得勢、後余李緊緊追隨、因努力連得最後之三局、而以九對七勝第一盤、第二盤開始、馬王之勢力又盛、合作工夫既佳、而又奮力進攻、致使余李難以應付、故以三對六成各一平局、第三盤爲是賽勝負之關鍵、雙方因之注全力以爭、馬王終以合作較優、奪取勝利、結果爲二對六、總結果爲二比一、

交大新闢大操場

交大自五卅慘案發生後、全體學生組織學生軍、實行軍事練訓、頗有成績、本屆開學以後、即繼續分班訓練、且不久將實槍操習、再該校曾舉行全校身體檢查、知鍛鍊身體、實爲重要、故每日舉行晨操、該校原有操場已不敷用、特於校後新地開闢一萬方尺大操場一方、擬劃作一大足球場及二小球場、並於四週劃作跑道、將來如經費充裕、再行擴充、

●●●●●●體育場小足球規則又將出版

市一公共體育場小足球規則、現因已經索盡、不日重印一千本、以應索者之需要、爲提倡起見、每本祇售小洋一角、

汪亞塵畫展今日開幕

汪亞塵個人繪畫展覽會、今日午前九時起、在西藏路寧波同鄉會開幕、陳列南北風景畫七十三點、公開展覽、不用入場券、並備有精美目錄、分贈來賓、

宋元明清書畫展開幕
平泉書屋珍藏 陳列林蔭路藝苑

西門林蔭路十九號藝苑、最近自王濟遠畫展閉幕後、即有平泉書屋珍藏之宋元明清四代書畫展覽會相繼於二十四日開幕、樓上下共分八室、會期共有七日、陳列歷代名筆八十餘家、茲擇其最要者、概略記之、㊀宋代有趙大年之雪景圖、宋馬麟溪山雪圖、劉松年金蜜國公耕讀圖、宋院府本金盆撈月圖、㊁元代有倪雲林之山水、錢舜舉之花鳥、㊂明代有項墨林董其昌等之山水、㊃清代出品最多最精、書家如劉石庵・鄧完白・戴醇士等之對聯、畫家如王石谷・惲南田・王椒畦・錢南園・趙之謙・任渭長等之墨寶、皆爲平泉書屋歷年珍藏之精品、入場概不用券、會期至三十日止、

潘女士畫展將舉行

上海美專西洋畫系主任潘玉良、係畢業於法國巴黎美術專門學校、復升入羅馬皇家藝術院研究三年、今夏新由意大利返國、攜回作品極多、茲聞潘氏擬於十一月

南方學演講會記

南方中學昨午請本埠會計師沈立人演講、題爲會計與職業之關係、將會計之綱要與其細則、闡發無遺、散會後、學生環請沈君爲長期講師、已蒙首肯、并星期三六兩校演講兩次、聞該校向例每星期開演講會一次、聘請名人演講、下星期三已聘定法科大學教務長沈鈞儒

中央木工教室 召集會議

本埠小西門中華職業學校、爲改進中央木工教室教學起見、特於昨日（二十五日）下午四時、邀集市立各校代表及擔任教師、開第一次談話會、市教育局特派杜剛到會指導、首由主席潘文安報告開會宗旨、及草擬教學大綱之要點、次將該校所擬大綱、交付討論、修正通過、並議決以後每逢學期開始、集會一次、討論各校木工教學時間之支配、及其他重要事項、

招商局公學 校友會訂期成立

本埠提籃橋華德路招商局公學、歷屆畢業同學素缺聯絡、近值母校十週紀念將屆期、特於日前假座北京路一百號手毅公司、開會討論組織校友會事宜、推定籌備委員十三人、組織校友會、並訂於本月念七日星期六下午二時在母校開正式成立大會

敬業小學之新發展

市立敬業小學、由邵名麟主持後、對於學校行政重行組織、各種情形、與新辦無異、茲將該校改革事項摘要如左、（甲）行政方面、㊀教務方面、ⓐ對於低年級設計教學組特別注意、ⓑ圖書館較前擴充、ⓒ添置儀器標本、㊁訓育方面、ⓐ組織巡察團、ⓑ舍務整頓、①宿舍嚴防火器、②自修室多大置火爐、③師生膳食一律平等、編定位次互相混坐、㊂事務方面、ⓐ經濟方面全校經濟校委員會負責監督、ⓑ設備方面完全適合兒童身心之發展、（乙）研究方面、㊀分組研究、ⓐ高級組、ⓑ中級組、ⓒ低級組、㊁分科研究、各科研究委員會、㊂其他種種臨時研究討論、以上各節、均由邵主任隨時革新事宜、至於今後之進行計劃大綱、不日即可發表、

無線電國語會消息

全國國語教育促進會、爲普及國語起見、特在上海新新公司無線電台開辦無線電國語傳習會、第一屆共三個月、業於前日（二十四日）夜八時舉行閉幕式、第二屆無線電國語傳習會、大約十一月中即能繼續開辦、地點仍在上海新新公司無線電台、課本仍用「無線電新國語課本」、每次節目、除正式授課外、將由全上海各著名學校團體、分別擔任各項遊藝、以助興趣、

父母之所欣慰者
小兒病愈加餐而嬉戲

小兒生病即失其天然之狀態即平日素嗜之餚素喜之物亦漠然置之不顧當此之時苟立照仿單按以嬰孩自已藥片可即復其喜樂善飯之原狀矣

浙江青田四都伍尚志君來函云次兒迪康年三歲常患便泄驚風癬疥咳嗽身熱飯食不進坐臥不安請醫診治總無功效後試服嬰孩自已藥片諸病即漸告痊飯食大進自嬉自樂能走能言今已半載有餘均未復發此實藥片之所賜也其價每瓶大洋六角每六瓶三元郵力在內收用郵票

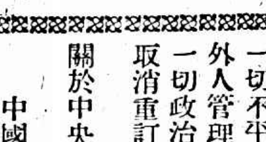

中國國民黨政綱

改良農村組織增進農人生活（對內政策第十條）

制定勞工法改良勞動者之生活狀況保障勞工團體並扶助其發展（對內政策第十一條）

厲行教育普及以全力發展兒童本位之教育整理學制系統增高教育經費並保障其獨立（對內政策第十二條）

一切不平等條約如外人租借地領事裁判權外人管理關稅權以及外人在中國境內行使一切政治的權力足以侵害中國主權者皆當取消重訂雙方平等互尊主權之條約（對外政策第一條）

關於中央及地方之權限採均權主義（對內政策第一條）

中國國民黨上海特別市黨部宣傳部

南 破獲劉橋共黨機關 南通如皋交界處之金觀音堂趙家店一帶、近有共

紹 平水鎮賽會釀禍 紹興平水鎮向例於舊歷九月十一十二兩日、迎賽

商場行市

五、乃金價在九十九兩有零、四點鐘六元五角、比前好一角、市況轉挺、收市正月份價七三八七五、進價七三七五、十二月出價七三
▲二五庫券 二五大票上下開出一次、爲四十六元九角、比前日大一角、
四個月期一千七百三十五個佛郎（上海匯至紐約）（申規百兩計算）銀行電匯美金六十三元一二五 四個月期美金六十六元一二五
銅元 衣牌 小洋貼水 四百〇七千 二千九百五十一文 二百四十三文 每角五十二文
（棉花漢口細絨標準習慣報價西花）十月期開盤……三三·四〇 二盤……三三·四五
●大連油豆餅電 十月二十五日下午二點二十五分到
十一月 一月 四月 九月 白羅漢 印花 印花 三三·二二 三六·二二 比

南通

破獲劉橋共黨機關

南通如皐交界處之金觀音堂趙家店一帶、近有共黨潛伏、經公安局嚴令各分局偵緝、二十三日夜間、劉橋公安局、破獲共黨機關、捕獲俞朱四・干運生・錢炳願常等、並抄獲證物多件、一併解縣訊辦、

墾區棉花歉收

淮南通泰各屬墾植公司、本年棉花、在中秋前發生蟲害、棉鈴大半蛀落、目前棉收已畢、統計子棉在一百七十萬石上下、祇及預估六成之譜、

如皐

籌解善後短期公債

財廳發行之善後短期公債、本縣債額八萬元、經縣政府提交政務會議議決、商界担任三萬元、殷富擔任四萬元、寺廟一萬元、自財政局成立後、即由縣府移交該局辦理、近奉省令、迭電催解、並限於二十五日前匯解四萬元、聞丁局長擬於日內先行籌解五千元、餘俟陸續報解、

鎮江

西鄉提早辦冬防

鎮屬西鄉由頭擺渡玉石圩一帶、近來盜匪綁票擄刦焚燒之案、時有所聞、現由該處鄉民等提早開辦冬防、以資防衛、分段担任、每段設保衛隊長一人、團丁二十餘人、每日武裝出巡、遇有可疑之人、扣留訊究、以免奸徒混跡境內、

查封道院

縣公安局奉縣政府轉奉上峰通令、查封道院及悟善社、陳局長奉令後已轉飭第四分局將京畿嶺道院查封矣、

揚州

三十六團往金壇剿匪

駐揚三六團昨奉師長陳焯命令、開赴金壇縣剿匪、該團團長周磐受命後、已於廿四日上午六時率部由揚出發、聞第一日在丹陽宿營、該團在揚之稽查隊亦同日撤消、

杭州

市府抑平米價

杭州市政府、查本市民食、邇來大盤步漲、頂尖白米、已售至每石大洋十一元六角、起價米每石亦須售大洋八元八角、現正調查外埠來源、是否缺乏、有無奸商壟斷情事、俾糧食評議會、討論抑平米價辦法、

海門

省委來海勘災

本邑四鄉農田、上月因遭水災、棉豆收成大減、前由縣府具情呈報省峰察核、現民政廳派委吳英翰來海、赴各災區察視、藉資考查、

習藝所長易人

海門縣遊民習藝所所長、近由縣府委陳訓丹充任、前所長華諫、已趕辦移交、

反日會迭獲仇貨

海門反日會、近迭獲仇貨多起、並有奸商由郵局寄遞、昨亦被查獲、刻該會議決、將所獲各貨、分別充公拍賣、及備價取贖、其各港口、均飭調查員嚴密檢查、

常熟

謀斃嗣母案定期宣判

報本街蔡屈氏被嗣子謀斃一案、廿三日下午四時、縣政府韓承審員又簽提在押各被告到庭續訊、因係公開審訊、故觀審者甚爲擁擠、開庭後先問車夫錢增增、職業年歲、旋問此案究竟何人撳脚、你是否扼咽喉、答、我到縣時、少爺(翼之)命我說撳脚、問、你前次已供明、現想翻供麽、遂提蔡翼之審訊、問、謀斃蔡屈氏是你的意思、還是妻妾的意思、答、蔡屈氏是我嗣母、焉敢謀斃、此事實爲車夫增增、見財起意、下此毒手、問、你前已供明、現亦想翻供麽、答、我從未供過謀斃嗣母、至此、增增又向庭上陳明翼之如何給錢買鏹水、如何促我動手、旋官又問蔡之妻妾金氏李氏、亦一味抵賴、結果、蔡翼之・錢增增・金氏・李氏・仍收押、定二十九日宣判、飯司邵炳福、女傭王氏查無嫌疑、交保開釋、

紹興

平水鎮賽會肇禍

紹興平水鎮、向例於舊歷九月十一十二兩日、迎賽嶽會、本年仍依期舉行、經該鎮警察分所長張咸本、出示禁阻無效、重九日仍將神像落座、又經該所派警責令廟僧仍將神像上座、詎次日各會首與全鎮商人、在廟開會集議、決仍舉行、并由各商店加蓋書柬、如警所禁阻、即一致反抗、張所長無法、派警來城報告、經警察隊長余晉熙、連夜率帶武裝警二十名、前往彈壓、詎至十一日、鄉民仍欲迎賽、警所阻止不服、當被拘獲八人、帶所拘押、旋各會首竟哄動民衆三千餘人、擁赴警所、將所長、余隊長、及警察奚錦標皮福昌高清玉潘金水等毆傷、羣衆又將該所搗毀、凡文件制服器具及張所長之私物、一併用火焚燬、被拘者亦均刦去、昨日下午、受傷各警員已來城報告警察局、一面又赴地方分院驗傷、現均在醫院診治、王局長已據情呈報省政府及民政廳核辦、

繆家橋火警

紹興城區繆家橋河沿鮑正記錫箔舖、於廿三日下午八時許失愼、焚去紙花間及平屋共三間、損失尚微、

嘉善

洪家灘湖匪洗刦擄人

縣屬洪家灘鎮、於二十四日夜半由汾湖方面來有湖匪數十人、攜有快槍盒子炮、上岸後即分佈各要隘把風、一面由匪首率領衝入恒興、干裕隆两布號肆刦、損失頗鉅、並綁擄恒興主人程高生昆仲二人、干裕隆學徒二人、吳縣長據報即率警星夜趕往追捕、至則匪已遠颺、當即履勘一周、除嚴密防範外、着令水陸警嚴行偵緝、務獲歸案法辦、

平湖

店夥捲物潛逃

東門外高源昌銀匠店夥友胡立三、進店祗二日、於二十五晨竊捲大宗飾物潛逃無踪、經店主覺察飛報縣府、警所請求嚴緝、一面向介紹人提出嚴重交涉、另派人四出追尋、以冀人贓並獲、

通緝徐秀山胡天翮

戈倚志反動嫌疑一案、牽連之徐秀山・胡天翮两人、戈被捕後已避匿、現聞縣政府已行文通緝矣、

撤查警所長被控案

平湖新埭警察分所長徐同書、被地方公民張展也等六十餘人、向民政廳控訴劣跡、縣政府今日奉到撤查命令、已令縣警所轉令新倉分所長沈爽階、就近撤查、

演劇捐指定用途

平湖縣政府以各區演劇、雖以禁絕、擬定抽捐辦法、寓禁於徵、除審查劇本外、京劇每本抽捐五元、新劇三元、影戲二元、義務演劇籌款而作地方公益者不在此例、所得捐款、充各區小菜場建築費、俟民政廳批准後、即須實行、

蕪湖

組織全省反日會

安徽全省反日會、已決定在蕪設立、刻全國反日會特委洪文斌謝仁釗等七人爲籌備委員、一俟籌備就緒、即行宣告成立、

創設民衆圖書館

市指委會宣傳部、創議建設民衆圖書館、已定十一月一日假大花園地址、正式開幕成立、

砲兵團赴省改編

三十七軍砲兵團、二十三日已由李均團長率領、由蕪乘江天輪赴省改編、

市委會改組反日會

此間市委會、令蕪湖反日會、重復改組、已定二十五日召集各界開代表大會、另舉執監委員、

寧波

救火會改選執委

本市救火聯合會、昨在火神廟開第一次執委會、選舉劉鎮泰張益臣毛安鄉祁雲貴余光甫等五人爲常務委員、並互推劉鎮泰爲主席、沈子萱爲常任、馮子梅文書、范炳文等四人爲庶務、王志鈞等五人爲調查、

商場行市

釐穩拆堅

▲洋釐 昨(舊歷九月十三日)早市計七錢二分五厘三毫七忽五、午後計七錢二分[illegible]、[illegible]

大條不更

昨(二十五日)據倫敦來電、大條銀[illegible]、近期仍爲廿六辦士六八七五、遠期亦[illegible]、中國買進、歐州售出、市平、美銀已加一二五、計現貨[illegible]

外匯均無變化

[illegible]

標金時有升降

[illegible]

棉市又堅

[illegible]

紗市蒸蒸日上

[illegible]

債市呆靜益甚

[illegible]

● 華商紗布交易所 [illegible]

● 上海麵粉交易所 [illegible]

● 華商證券交易所 [illegible]

● 國內匯兌 [illegible]

● 各國票價 [illegible]

● 金市 [illegible]

● 銀洋錢市 [illegible]

● 國外匯票 [illegible]

市價一覽 [illegible]

● 大連油豆餅電 [illegible]

● 煤油 [illegible]

● 蘇州錢市 [illegible]

● 無錫金市 [illegible]

● 無錫錢市 [illegible]

● 無錫米市 [illegible]

● 滬南米市 [illegible]

● 滬北米 [illegible]

● 現貨糖 [illegible]

● 油豆餅 [illegible]

● 雜糧 [illegible]

● 利物浦棉市 [illegible]

● 紐約棉市 [illegible]

● 孟買棉市 [illegible]

● 無錫紗市 [illegible]

● 上海物品證券交易所 [illegible]

船期

▲進口輪船報告 [illegible]

▲出口輪船報告 [illegible]

▲寧波班 [illegible]

▲長江班 [illegible]

▲定海石浦 [illegible]

▲穿山定海班 [illegible]

▲崇海班 [illegible]

▲通州揚州班 [illegible]

▲南洋班 [illegible]

▲北洋班 [illegible]

外洋輪船報告

▲英國倫敦班 [illegible]

▲舊金山班 [illegible]

▲西雅圖班 [illegible]

▲香港小呂宋 [illegible]

▲溫哥武班 [illegible]

▲意國郵船班 [illegible]

▲德國亨寶班 [illegible]

▲法國馬賽班 [illegible]

▲呂宋爪哇班 [illegible]

▲世界班 [illegible]

▲神戶長崎班 [illegible]

▲青島大連班 [illegible]

杭滬火車表

下行車	北站開	南站開	松江開	嘉善開	嘉興開	硤石開	長安開	杭州開	閘口到
特	上8•05	上8•15	上9•20	上10•09	上10•40	上11•14	上11•49	下12•15	下1•00
慢	上9•15	上9•30	上11•00	下12•07	下12•49	下1•40	下2•32	下4•00	下4•25
快	下1•30	下1•40	下2•53	下4•48	下4•23	下5•03	下5•44	下6•55	下7•10
夜	下5•30	下5•40	下7•45	下8•38	下9•15	下9•44	下10•19	下11•15	下11•30

上行車	閘口開	杭州開	長安開	硤石開	嘉興開	嘉善開	松江開	南站到	北站到
特	上7•15	上7•50	上8•32	上8•03	上9•4[illegible]	上10•08	上11•01	下12•00	下12•10
慢	上9•05	上9•40	上11•05	下12•03	下12•57	下1•34	下2•48	下4•12	下4•20
快	下1•35	下2•00	下3•05	下4•43	下4•12	下4•59	下5•58	下7•07	下7•15
夜	下5•45	下6•10	下7•02	下7•33	下8•1[illegible]	下9•03	下9•36	下10•35	下10•45

上海銀行公會會員
四明商業儲蓄銀行
新式保管箱庫
[illegible]

上海銀行公會會員銀行
上海中孚銀行廣告
本行開辦已歷十載專營商業銀行一切業務如下
國內外匯兌及押匯
各種定期活期及儲蓄存款
押款及放款
信託業務並備有堅固保管箱庫任人租用異常穩安
各種
地址上海仁記路念七號
電話六四六八 六四六九 六四七〇